

Esihistorian pauloissa -projekti
Riihimäen kaupunginmuseo

**HAUSJÄRVEN ESIHISTORIALLISTEN
MUINAISJÄÄNNÖSTEN
INVENTOINTI
v. 2000**



EU-rakennerahastot

Tekijä:
Timo Jussila
Mikroliitti Oy

Sisältö:

Perustiedot	3
Alueen luonnonhistoria	4
Työn suoritus ja havainnot	4
Maastohavainnotja	6
Kartta: v. 2000 tarkastetut alueet	7
Lopen muinaisjäänökset	8
Muinaisjäänöslistat	9
Esihistorialliset kohteet	9
Historialliset ja ajoittamattomat paikat.....	11
Lopen löydöt.....	12
Yleiskartta.....	16
Muinaisjäänösten kuvaukset	17
Kiinteät esihistorialliset muinaisjäänökset	17
Kartta: Sajaniemen-Pälsin muinaisjäänökset	19
Kartta: Pilpalan-Tevännön muinaisjäänökset	27
Kartta: Salon-Räyskälän muinaisjäänökset.....	29
Kartta: pohjoisen Punelian muinaisjäänökset.....	37
Esihistorialliset löytöpaikat.....	48
Ajoittamattomat, historialliset ja epämääräiset paikat.....	76

Perustiedot

Alue	Lopen kunta
Tarkoitus	Esihistoriallisten muinaisjäännösten etsiminen ja paikantaminen jatkotutkimuksia ja mahdollista matkailullista hyödyntämistä varten.
Tavoite	Uusien ehjien ja tutkimustarkoituksiin sopivien muinaisjäännöksen paikantaminen alueelta.
Työaika	Maastotyöt 12.9. - 27.9.2000 välisenä aikana yht. 10 työpäiv.
Kustantaja	Euroopan yhteisön rakennerahastot / Riihimäen kaupunginmuseo
Kustannukset	Verottomat kustannukset 23000 mk
Tekijä	Mikroliitti Oy, Timo Jussila
Tulokset	Aiemmin Lopelta tunnettiin 34 kiinteää muinaisjäännöstä. Inventoinnissa löytyi kolme uutta muinaisjäännöstä, kaikki kivikautisia asuinpaikkoja. Kaikki koskemattomia. Lisäksi yksi uusi löytöpaikka, joka saattaa olla "mahdollinen asuinpaikka".

LOPEN ESIHISTORIALLISTEN MUINAISJÄÄNNÖSTEN INVENTOINTI v. 2000

Alueen luonnonhistoria

Lopen alue kuuluu Salpausselkien vyöhykkeeseen. Alueen korkein ranta on ollut n. 150 m korkeudella, jäätikön reunan ollessa toisella Salpauselällä n. 11500 vuotta sitten. Tuolloin alkoi ilmaston nopea lämpeneminen, jolloin jää alkoi nopeasti vetäytymään Salpausseliltä luoteeseen. Baltian jääjärven vesi laski hyvin nopeasti lähes 30 m ja yhtyi valtameren tasoon Keski-Ruotsissa olleen salmen kautta. Syntyneen Yoldiameren korkein ranta on alueella n. 125 m korkeudella. Tämä on myös kunnan luoteisosan korkein rantataso (mm. Pernunnummen delta Räyskälässä). Nopean maankohoamisen seurauksena vesi laski suhteellisen nopeasti. Yoldiamerivaiheen puoleen väliin mennessä (n. 11200 vuotta sitten) oli Itämeri vetäytynyt Lopen alueelta etelään.

Lopen vesistöt ovat siis kuroutuneet muinaisesta Itämerestä Yoldiamerivaiheen alkupuoliskon aikana. Sen jälkeen alueella on ollut oma vesistöhistoriansa, joka on tuntematon. Alueella lienee ollut useita matalia järviä, jotka ovat sittemmin kuivuneet. Myöhempi ilmaston muutos kosteammaksi on saattanut nostaa nykyisten ja nyt hävinneiden järviä ja samalla jättää alleen soistuneen järven rannalla olleita kivikautisia asuinpaikkoja. Suuremmilla järvillä, kuten Loppijärvellä, Kaartjärvellä ja Puneliällä ei liene tapahtunut suuria vedenpinnan muutoksia. Järvien pohjoispäässä vesi on maan kohoamisesta johtuvan maan kallistumisen seurauksena laskenut jonkin verran, kun taas eteläosissa vesi on saattanut nousta hivenen.

Työn suoritus ja havainnot

Nykytietämyksen mukaan pyyntikulttuurin (kivi-varhaisrautakaudella) asuinpaikat ovat lähes poikkeuksetta sijainneet aivan rantaviivan tuntumassa. Muinaisjäännösinventoinnissa pyritään maastossa havainnoimaan muinaisrantoja, joiden ääreltä sitten asuinpaikkoja etsitään.

Lopen alueella on teoriassa, joskin ehkä epätodennäköisesti, voitu asua jo Yoldiamerivaiheen aikana 11500-11200 vuotta sitten. Tuon aikaiset asuinpaikat sijaitsisivat varsin lähellä nykyisiä rantoja, joten niitä olisi vaikea sijaintinsa puolesta erottaa nuorempien asuinpaikkojen joukosta. Karut ilmasto-olosuhteet sulavan jään reunan läheisyydessä lienevät kuitenkin pitäneen ihmisen vielä loitompana. Ilmasto lämpeni kuitenkin nopeasti ja ihminen on asustanut Etelä-Suomessa viimeistään 10600 vuotta sitten, joten ei ole mahdotonta, etteikö tuolloin olisi jo alueella ihmisiä liikkunut. Lopen pyyntikulttuurin asuinpaikat voivat sijaintinsa ja löytömateriaalinsa puolesta ajoittua koko esihistorialliselle ajalle. Tarkempi ajoitus voidaan saada kaivaustutkimuksilla.

Lopelta tunnetaan nyt 24 kivikautista asuinpaikkaa. Pari asuinpaikkaa on voitu löytöjen perusteella ajoittaa nuorakeraamiseen kulttuuriin (n. 3500-3000 eKr.). Muut asuinpaikat voivat ajoittua mihin tahansa pyyntikulttuurin vaiheeseen. Pyyntikulttuurin asuinpaikkojen etsintä perustuu rantahavaintoihin. Kuljetaan nykyisten rantojen tuntumassa, sekä niiden yläpuolisten muinaisrantojen tuntumassa (mikäli sellaisia on havaittavissa), koekuoppia ja havaintoja tehden. Lopen järvien runsas loma-asutus rajoitti huomattavasti muinaisten asuinpaikkojen etsintää. Koekuoppia ei pihaille voinut tehdä, eikä pihaille aina voitu mennä havaintoja tekemään. On hyvin todennäköistä, että useita muinaisjäännöksiä on jäänyt mökkiasutuksen alle.

Rautakautisen maanviljelyskulttuurin ja kivistä nuorakeraamisen kulttuurin asuinpaikkojen sijainti ei kuitenkaan ole ollut rantasidonomainen. Niiden etsiminen ja löytäminen on suureksi osaksi vielä sattuman varaista. Nämä asuinpaikat voivat sijaita etsijän näkökulmasta "lähes missä tahansa". Perusteellisilla ja monipuolisilla maantieteellisillä ja geologisilla (GIS) analyyseillä voidaan kuitenkin yrittää tarkentaa alueita, joilta näitä paikkoja kannattaisi etsiä. Sellaiseen ei tämän hankkeen kohdalla ollut mahdollista eikä tarkoituksenmukaista ryhtyä.

Tiedetään kuitenkin, että nuorakeraamiset ja rautakautiset asuinpaikat ovat usein sijainneet savikoiden ympäröimillä karkeamaalajisemmilla kumpareilla. Valitettavasti myöhemmillä alueen asuttajilla on ollut samat talonpaikan kriteerit. Nykyiset talot ja tilat sijaitsevat juuri saman kaltaisilla paikoilla. Alueen suhteellisen tiheä asutus hankaloitti inventointityötä ja supisti löytämismahdollisuuksia. Tarkastin useita pieniä ja rakentamattomia hiekka-moreenikumpareita, mutta ilman tulosta.

Inventoinnissa keskityin etsimään ehjiä pyyntikulttuurin asuinpaikkoja nykyisten järvien rantojen ja vesistöjen liepeiltä, sekä laajempien soiden rannoilta olettaen, että jotkut suot saattavat olla jäänteitä vanhoista järvistä. Etsintä keskittyi tehtävän asetteluun mukaisesti rakentamattomille ja raivaamattomille alueille, joskin jonkin verran myös peltoja katsottiin myöhemmin syksyllä kyntötöiden edistyttyä.

Pyyntikulttuurin ihminen on valinnut asuinpaikakseen kuivan, maalajiltaan mielellään karkeamman maaston. Savi-silttialueilla ei ole mielellään asuttu, jos lähiseudulla on ollut hiekkaisempia rantoja. Maaperäkarttojen avulla suuntasin etsinnän hiekka-hieta alueille. On muistettava, että maaperäkarta kertoo maalajin metrin syvyydessä. Savikkoisillakin alueille voi olla pinnassa hiekkaisia rantakerrostumia. Lopen alueen kivistä nuorakeraamisen muinaisjäännökset sijaitsevat hiekka-hietamailla. Osa paikoista on maaperäkartan perusteella savikoilla tai hienoainemoreenissa, mutta paikalla käydessä voi usein todeta juuri asuinpaikan kohdalla virtauksen kerrostaman hiekkalinssin.

Arkeologi Jyri Saukkonen suoritti Lopen inventoinnin v. 1983, jolloin hän kertomuksessaan varsin perusteellisesti järjesti kunnan alueen arkistolähteet ajan tasalle, sekä työn aikana paikansi ja tarkasti kunnan irtolöytöpaikat. Tämä Saukkosen pohjatyö mahdollisti tässä inventoinnissa nopean valmistautumisen ja keskittymisen uusien paikkojen etsintään. Helsingin Yliopiston arkeologian laitoksen tutkimusryhmä inventoi v. 1986 varsin perusteellisesti muinaisjäännöksiä Pilpala-Topeno välisellä vesistöreitillä. Allekirjoittanut toimi tuolloin maastotutkimusryhmän johtajana.

Suuri osa Lopen muinaislöydöistä on tehty yli 60 vuotta sitten, ensimmäiset 1800-luvun puolivälissä. Löytötiedot saattavat olla varsin ylimalkaisia. Moni löytö ei liene ollut "löydettyä" enää alkuperäisellä paikalla. Kiviesineitä on otettu kautta aikojen talteen ja niitä on käytetty mm. taikakaluina. Moni löytö, joka on tehty "talon perustuksista", "puutarhasta", "maantieltä", saattaa olla myöhemmin historiallisella ajalla uudestaan kätketty tai hukattu, hyvinkin kauas alkuperäisestä löytöpaikasta. Tarkasti paikannettujen ja varmuudella alkuperäispaikalta löydetty esineet sijoittuvat vesikulkureiteille. Löytöpaikat kertovat muinaisen ihmisen liikkumisesta, ei välttämättä asumisesta.

Maastohavainnot

Inventoinnin aikana tarkastin joidenkin soitten ja muutaman pienjärven ympärillä olevien soiden rantoja. Kunnan kaakkosisosassa olevan Ali-Heinjärven itäpuolella on pieni *Hanhilampi* (ks. kartta s. 64, löytöpaikka 39). Lampea ympäröi suo. Lammen eteläpuolella maaperä on hiekkaista. Paikalla on havaittavaissa suohon laskeva matala törmä. Pontevasta koekuopituksesta huolimatta en havainnut mitään esihistoriaan viittaavaa, vaikka alueella olikin useita pyyntiasuinpaikoille sopivia maastonkohtia. Läyliäsen lounaispuolella oleva *Lamminsuo* rajoittuu pohjoisessa Läyliäistennummen hiekkakankaaseen. Suon reunalla on hiekkaisia tasanteita, jotka laskevat suohon. Mitään selviä rantatörmäitä en havainnut, en liioin merkkejä esihistoriasta, huolimatta runsaasta koekuopituksesta alueella. Läyliäisten länsipuolella olevan *Tyräjänsuon* pohjoisranta Koskelankulmassa on maaperältään hiekkainen. Hiekkamaat viettivät tasaisesti suohon, eikä selviä rantamuodostumia havaittu, ei liioin merkkejä esihistoriasta. Pilpalan pohjoispuolella oleva laaja *Luutasuo* sen eteläreunalla oleva Luutalammi ovat hiekkaharjujen ympäröimä. Suo nousee kuitenkin harjun reunalle ilman merkkejä muinaisrannasta. Suo lienee kasvanut vanhan rannan päälle, eikä alueella ole mineraalimailla havaittavissa merkkejä esihistoriasta.

Erityisen mielenkiintoinen alue on Topenon ja Salon välillä oleva *Siilinsuo*. Kustaa Viikunan mukaan siili-nimet johtuisivat lapinkylän talvikylää merkitsevästä siidi-sanasta, joka myöhemmällä rautakaudella olisi saanut hämäläisen l:n. Etelä-Savossa on havaittu useita rautakaudelle ajoitettuja asuin- ja löytöpaikkoja, jotka lienevät löytöalueiden siili-nimistöön aiheuttajia. Siilinsuon läpi virtaa Kaartjoki. Kaartjoen suussa on useita kivi-rautakautisa asuinpaikkoja. Suon reunoilla on runsaasti hyviä hiekkaisia asuinpaikkamaastoja. Monin paikoin maasto oli äestetty tai ojitettu, joten havaintomahdollisuudet näillä kivikautiselle asutukselle sopivilla suon rannoilla olivat monin paikoin erinomaiset. En kuitenkaan havainnut mitään esihistoriaan viittaavaa. Lieneekö soistuminen peittänyt asuinpaikkoja? On mahdollista, että Siili-nimi viittaisikin Salonsaaren alueen muinaiseen taajamaan, eikä suon välittömään läheisyyteen.

Mielenkiintoinen on myös *Kaartlammin* ja *Pohjois-Punelian* välillä oleva muinainen uoma (ks. kartta s.). Parhaat uoman suun asuinpaikkamaastot on kuitenkin rakennettu tai viety pois hiekanotossa. Uoman kynnys on noin 117 m korkeudella. Kaartjärven vesi on alun perin laskenut tästä Suomenlahteen. Koska uoma on lopullisesti umpeutunut, ei ole tiedossa. Kenties Yoldiamerivaiheen alussa, ellei järvellä ole ollut nykyisestä poikkeavaa historiaa vielä sen jälkeen. Aluetta olisi syytä tutkia vielä tarkemmin. Kaartjärven eteläpään ja Pikku-Punelian alue on vedenjakajalla. Alueelta lähtee vesireitit etelään Suomenlahdelle ja pohjoiseen Vanajavedelle ja Kokemäenjoen vesistöön. Alue on ollut esihistoriallisella ajalla liikenteellisesti strateginen, mikä näkyy myös alueen muinaisjäännösten määrässä. Merkittävää on, että alueen muinaisjäännökset ovat suurimmaksi osaksi täysin ehjiä ja kajoamattomia.

Pernunnummen pienjärvet lienevät olleet liian karuja ja ravinnonhankinnan suhteen liian yksipuolisia alueita vakituiselle pyyntikultuurin asutuksella. Huolimatta erinomaisista asuinpaikkamaastoista, en havainnut Pernunnummen alueella mitään esihistoriaan viittaavaa. Toisaalta muinaisjäännöksille potentiaalisen rantaviivan määrä on koko alueella niin suuri, että on varsin mahdollista osuttaa koekuopitus - "huonolla onnella" - mahdollisen asuinpaikan viereen.

Kartta: v. 2000 tarkastetut alueet

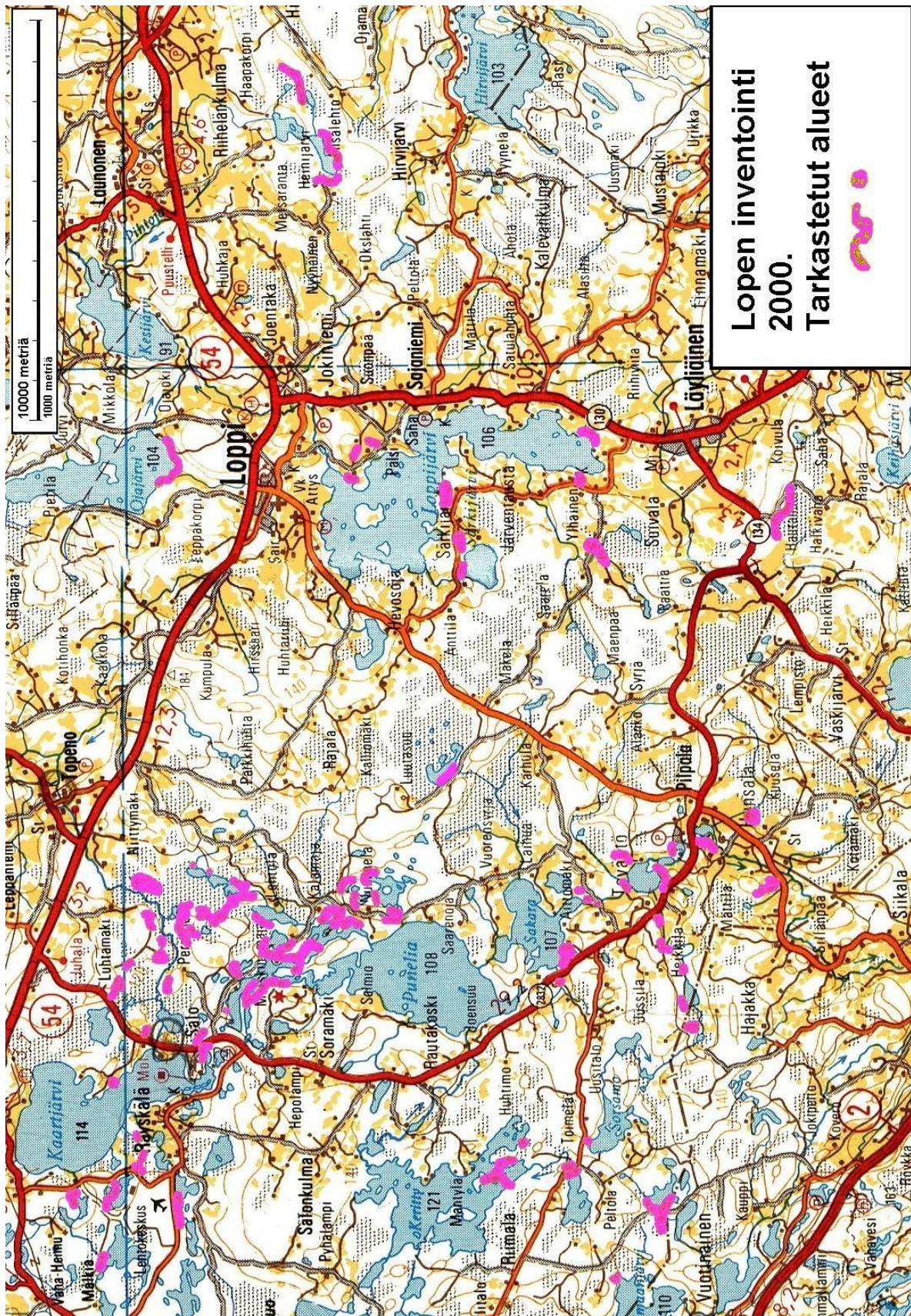

Lopen muinaisjäänökset.

Tässä kertomuksessa käytetään arkeologien perinteisesti käyttämää muinaisjäänösten nimeämisyhteistämää, jossa muinaisjäänöksen -paikan- nimi koostuu kolmesta osasta: *kunta*, *inventointinumero*, *paikka*. Inventointinumero on juokseva ja kunnan sisällä uniikki. Inventointinumerolla ei ole muinaisjäänöksen identifioimisen lisäksi muita merkityksiä. Paikka -nimen osa on yleensä arkeologin antama. Se on usein talon tai tilan nimi, jonka mailla muinaisjäänös on tai kartalta otettu läheinen paikannimi. Usein paikka -nimenosaan on liitetty vielä kylän nimi. Tämän kertomuksen muinaisjäänöksen inventointinumerointi noudattaa alkuperäistä Jyri Saukkosen v. 1984 antamaa numerointia. Museoviraston uudessa muinaisjäänösrekisterissä on saatettu muuttaa alkuperäistä numerointia ja paikannimeä, kuten myös muinaisjäänöksen statusta (lajia etc.).

Inventoinnissa löydettyt uudet muinaisjäänökset ovat:

LOPPI	120	OJAJÄRVI UIMARANTA
LOPPI	121	PILPALA TEVÄNNÖN ETELÄRANTA
LOPPI	122	VALKEAVESI-SAARIJÄRVI KANNAS
LOPPI	123	KOIDULAN KIVI (löytöpaikka)

Luetteloiden termit:

Ajoitus:

kivikausi	pyyntikulttuurin muinaisjäänös (kivi-pronssi-varhaisrautakausi). Usein ei voida vähäisen löytöaineiston perusteella sanoa onko kyseessä kivi, pronssi vaika varhaisrautakauteen ajoittuva pyyntikulttuurin löytö
vanh. metallikausi	pyyntikulttuuri, pronssikausi - varhaisrautakausi.
rautakausi	rautakautisen maanviljelyskulttuurin muinaisjäänös
historiallinen	ei esihistoriallinen.
ajoittamaton	ajoitusta ei tiedetä millään tarkkuudella.

Laji:	asuinpaikka	kiinteä muinaisjäänös, muinaismuistolain tarkoittama suojelukohde.
	hautaus	kalmisto, hautaröykkiö. Suojelukohde.
	palvonta	palvontapaikka (kuppikivi), suojelukohde
	löytöpaikka	ei ole suojelukohde
	tunnistamaton paikan funktiota ei tunneta, ei suojelukohde.	

Kartta: maasto/peruskarttalehden numero ja nimi, sekä (xy) peruskoordinaatit ja (pi) yhtenäiskoordinaatit

Löydöt: KM = Kansallismuseo (+ luettelonumero)

Muinaisjäännösluettelo

Esihistorialliset kohteet

Kunta	Nro	Nimi	kartta	X	Y	tark m	Ajoitus	Laji
pyyntikulttuurin asuinpaikat 24 kpl								
LOPPI	4	LÄYLIÄINEN HAUTAHUHTA 2	204208	672106	252193		kivikausi vanh.	asuinpaikka
LOPPI	15	SAJANIEMI KAVETTULA	204209	673057	252627		metallik.	asuinpaikka
LOPPI	24	JOENTAKA SUDENTARHANMÄKI	204209	673647	252740		kivikausi	asuinpaikka
LOPPI	25	JOENTAKA RAUHANRANTA	204209	673660	252770		kivikausi	asuinpaikka
LOPPI	26	JOENTAKA RAUHANRANTA	204209	673649	252749		kivikausi	asuinpaikka
LOPPI	29	LAUNONEN OINAALA	204212	673754	253082		kivikausi	asuinpaikka
LOPPI	45	KIRKONKYLÄ KOIVUMÄKI 1	204209	673283	252236		kivikausi	asuinpaikka
LOPPI	46	KIRKONKYLÄ KOIVUMÄKI 2	204209	673275	252220		kivikausi	asuinpaikka
LOPPI	56	PILPALA HYRRY	204205	672358	251569		kivikausi	asuinpaikka
LOPPI	74	TEVÄNTÖ JOKILA	204205	672855	251236		kivikausi vanh.	asuinpaikka
LOPPI	77	SALO RIIHISALO	204206	673680	251023		metallik.	asuinpaikka
LOPPI	79	SALO SALONKALLIO	204203	673674	250990		kivikausi	asuinpaikka
LOPPI	100	SALO ANTINNOKKA 1	204203	673810	250922		kivikausi	asuinpaikka
LOPPI	103	SALO KARHUSAARI	204206	673263	251207		kivikausi	asuinpaikka
LOPPI	105	SALO KARHUSAARENLAHTI	204206	673282	251216		kivikausi	asuinpaikka
LOPPI	107	SALO SUNTINNIEMI	204206	673220	251211		kivikausi	asuinpaikka
LOPPI	108	SALO HAISEVA	204206	673230	251149		kivikausi	asuinpaikka
LOPPI	111	RAUTAKOSKI JOENSUU	204205	672924	251041		kivikausi	asuinpaikka
LOPPI	113	PILPALA POSTI	204205	672379	251556		kivikausi	asuinpaikka
LOPPI	114	PILPALA LÄTTILÄ	204205	672318	251597		kivikausi	asuinpaikka
LOPPI	118	SALO LEHTIMÄKI	204206	673744	250994		kivikausi	asuinpaikka
LOPPI	120	OJAJÄRVI-UIMARANTA PILPALA TEVÄNNÖN	204209	673676	252518		kivikausi	asuinpaikka
LOPPI	121	ETELÄRANTA VALKEAVESI-SAARIJÄRVI	204205	672446	251446		kivikausi	asuinpaikka
LOPPI	122	KANNAS	204206	673308	251267		kivikausi	asuinpaikka
Pyyntikulttuurin tarkoin paikannetut löytöpaikat 16 kpl								
LOPPI	1	LÄYLIÄINEN YLHÄINEN	204208	672009	252433		kivikausi	löytöpaikka
LOPPI	3	LÄYLIÄINEN HAUTAHUHTA 1	204208	672088	252195		kivikausi	löytöpaikka
LOPPI	20	SAJANIEMI YLIKANGAS	204209	673164	252582	50	kivikausi	löytöpaikka
LOPPI	31	LAUNOISTEN KARTANO 2	204212	673716	253155	50	kivikausi	löytöpaikka
LOPPI	39	KORMU JÄRVIMÄKI	204212	673407	253387	40	kivikausi	löytöpaikka
LOPPI	58	PILPALA MAATRAIVA 1	204205	672636	251687		kivikausi	löytöpaikka
LOPPI	64	TEVÄNTÖ JÄRVIPELTO	204205	672506	251404		kivikausi	löytöpaikka
LOPPI	84	RÄYSKÄLÄ JUSSILA	204203	673703	250841		kivikausi	löytöpaikka
LOPPI	87	VOJAKKALA OLLIKKALA	213101	674090	250852		kivikausi	löytöpaikka
LOPPI	89	TOPENO HAAPARANTA	213104	674152	251435		kivikausi	löytöpaikka
LOPPI	104	SALO PIRTTINIEMI	204206	673243	251247		kivikausi	löytöpaikka
LOPPI	106	SALO MARSKINMAJA	204206	673414	251185		kivikausi	löytöpaikka
LOPPI	112	TEVÄNTÖ SAARENMAA	204205	672474	251452		kivikausi	löytöpaikka
LOPPI	115	HUNSALA PELTO-HUITTI	204205	672310	251484		kivikausi	löytöpaikka
LOPPI	116	SALO SAARELA	204206	673366	251312		kivikausi	löytöpaikka
LOPPI	123	KOIDULAN KIVI	204209	673236	252452		kivikausi	löytöpaikka

Paikantamattomat tai huonosti paikannetut pyyntikulttuurin löytöpaikat 32 kpl

LOPPI	2	LÄYLIÄINEN AHOLA	204208	672021	252407	500	kivikausi	löytöpaikka
LOPPI	5	LÄYLIÄINEN HAUTAHUHTA 3	204208	672157	252195	500	kivikausi	löytöpaikka
LOPPI	7	LÄYLIÄINEN MÄENALUSTA	204208	672359	252633	2000	kivikausi	löytöpaikka
LOPPI	8	LÄYLIÄINEN OJALAN-JUSSILA	204208			---	kivikausi	löytöpaikka
LOPPI	12	SAJANIEMI UUSISILTA	204208	672785	252810	1000	kivikausi	löytöpaikka
LOPPI	14	SAJANIEMI UUSITALO	204208	672929	252922	1000	kivikausi	löytöpaikka
LOPPI	21	SAJANIEMI IHANTOLA				---	kivikausi	löytöpaikka
LOPPI	22	SAJANIEMI ANTTILA				---	kivikausi	löytöpaikka
LOPPI	23	SAJANIEMI				---	kivikausi	löytöpaikka
LOPPI	32	LAUNOISTEN KARTANO 3				---	kivikausi	löytöpaikka
LOPPI	35	LAUNONEN VÄÄRÄSILTA	204212	673421	253113	1000	kivikausi	löytöpaikka
LOPPI	37	LAUNONEN PUNNOLA				---	kivikausi	löytöpaikka
LOPPI	41	HIRVIJÄRVI YLITALO	204211	672950	253328	1000	kivikausi	löytöpaikka
LOPPI	43	KIRKONKYLÄ ILKKO 1 KIRKONKYLÄ LOPPIJÄRVEN	204209	673398	252308	1000	kivikausi	löytöpaikka
LOPPI	47	RANTA	204209			---	kivikausi	löytöpaikka
LOPPI	49	KIRKONKYLÄ OJALA	204206	673245	251950	1000	kivikausi	löytöpaikka
LOPPI	51	HUNSALA SALMELA	204205	672046	251389	1000	nuor kivi	löytöpaikka
LOPPI	53	HUNSALA SEPPÄLÄ	204205	672278	251525	1000	kivikausi	löytöpaikka
LOPPI	54	HUNSALA				---	kivikausi	löytöpaikka
LOPPI	57	PILPALA ELJAKSEN ARO	204205	672369	252606	1000	kivikausi	löytöpaikka
LOPPI	69	TEVÄNTÖ AITTONIEMI	204205	672718	251354	1000	kivikausi	löytöpaikka
LOPPI	70	HUNSALA SYRJÄLÄ	204205	672420	251110	4000	kivikausi	löytöpaikka
LOPPI	75	SALO rautakausiKOSKI				---	kivikausi	löytöpaikka
LOPPI	85	RÄYSKÄLÄ TERVALAMPI	213101	674022	250383	300	kivikausi	löytöpaikka
LOPPI	86	VOJAKKALA SAUKOLA	213101	674093	250842	1000	kivikausi	löytöpaikka
LOPPI	88	VOJAKKALA SOKALA	213101	674055	250883	1000	kivikausi	löytöpaikka
LOPPI	90	TOPENO SORRI	204206	673974	251645	1000	kivikausi	löytöpaikka
LOPPI	91	OURAJOKI ESKOLA	213104	674114	251752	1000	kivikausi	löytöpaikka
LOPPI	92	OURAJOKI				---	kivikausi	löytöpaikka
LOPPI	94	LOPPI				---	kivikausi	löytöpaikka
LOPPI	95	LOPPI				---	kivikausi	löytöpaikka
LOPPI	97	SEPPÄNIEMI				---	kivikausi	löytöpaikka

Rautakautiset kiinteät muinaisjännökset 10 kpl

LOPPI	76	SALO KUITIKAS	204206	673650	251007		rautakausi	asuinpaikka
LOPPI	77	SALO RIIHISALO	204206	673680	251023		rautakausi	asuinpaikka
LOPPI	16	SAJANIEMI PÄLSI 1	204209	673120	252588		rautakausi	hautaus
LOPPI	34	LAUNONEN ILOMÄKI	204112	673701	253254		rautakausi	polttohauta
LOPPI	77	SALO RIIHISALO 1-20	204206	673680	251023		rautakausi	röykkiö
LOPPI	80	SALO ANTINNIEMI	204203	673820	250944		rautakausi	röykkiö
LOPPI	18	SAJANIEMI PÄLSI 3	204209	673124	252556		rautakausi	kuppikivi
LOPPI	19	SAJANIEMI PÄLSI 4	204209	673132	252549		rautakausi	kuppikivi
LOPPI	78	SALO RIIHISALO 21-41	204206	673670	250993		rautakausi	röykkiö
LOPPI	117	SALO RIIHISALO	204203	673707	250995		rautakausi	röykkiö

Rautakautiset löytöpaikat (2 paikannettu, 7 huonosti paikannettu)

LOPPI	17	SAJANIEMI PÄLSI 2	204209	673113	252553	1000	rautakausi	kuppikivi Hävitet
LOPPI	27	JOENTAKA HÄRMÄ 1	204209	673630	252827		rautakausi	löytöpaikka
LOPPI	30	LAUNOISTEN KARTANO 1	204212	673722	253152	50	rautakausi	löytöpaikka
LOPPI	40	KORMU KORMUN SUO	204212	673687	253589	1000	rautakausi	löytöpaikka
LOPPI	42	KIRKONKYLÄ UOTILA	204209	673398	252402	1000	rautakausi	löytöpaikka
LOPPI	44	KIRKONKYLÄ ILKKO 2	204209	673398	252308	1000	rautakausi	löytöpaikka
LOPPI	71	SALO YLI-PAASTO	204202	672487	250737	1000	rautakausi	löytöpaikka
LOPPI	83	SALO HIMANIEMI 3	204203	673904	250946	500	rautakausi	löytöpaikka
LOPPI	110	RAUTAKOSKI JOENSUU	204205	672906	251042		rautakausi	löytöpaikka

Historialliset ja ajoittamattomat paikat

Kunta	Nro	Nimi	kartta	X	Y	tark m	Ajoitus	Laji	tyyppi
kiviröykkiöalueet, peltoraunioita mutta epäilty hautaraunioiksi									
LOPPI	52	HUNSALA SEPPÄLÄ	204205	672256	251525		ajoittamaton	tunnistamaton	röykkiö
LOPPI	60	TEVÄNTÖ TERRI 1	204205	672474	251368		ajoittamaton	tunnistamaton	röykkiö
LOPPI	61	TEVÄNTÖ TERRI 2	204205	672480	251381		ajoittamaton	tunnistamaton	röykkiö
LOPPI	62	TEVÄNTÖ TERRI 3	204205	672487	251365		ajoittamaton	tunnistamaton	röykkiö
LOPPI	63	TEVÄNTÖ TERRI 4	204205	672492	251357		ajoittamaton	tunnistamaton	röykkiö
LOPPI	65	TEVÄNTÖ JÄRVIPELTO	204205	672518	251398		ajoittamaton	tunnistamaton	röykkiö
LOPPI	67	TEVÄNTÖ AITTOMÄKI 1-4	204205	672718	251355		ajoittamaton	tunnistamaton	röykkiö
LOPPI	68	TEVÄNTÖ AITTOMÄKI 5	204205	672699	251359		ajoittamaton	tunnistamaton	röykkiö
LOPPI	72	HUNSALA KRUUNA 1-2	204205	672743	251192		ajoittamaton	tunnistamaton	röykkiö
LOPPI	81	SALO HIMANIEMI 1	204203	673896	250953		ajoittamaton	tunnistamaton	röykkiö
LOPPI	82	SALO HIMANIEMI 2	204203	673904	250946		ajoittamaton	tunnistamaton	röykkiö
LOPPI	101	SALO ANTINNOKKA 2	204202	673816	250929		ajoittamaton	tunnistamaton	röykkiö
LOPPI	102	SALO SALMIO RYTÖMÄKI	204206	673182	251053		ajoittamaton	tunnistamaton	röykkiö
Muut paikat									
LOPPI	6	LÄYLIÄINEN MYLLYMÄKI	204208	672376	252326		historiallinen	löytöpaikka	
LOPPI	9	LÄYLIÄINEN METSÄ- SOUKKI 1	204208	672584	252786		ajoittamaton	tunnistamaton	röykkiö
LOPPI	10	SAJANIEMI METSÄ- SOUKKI 2	204208	672502	252802		ajoittamaton	tunnistamaton	röykkiö
LOPPI	11	SAJANIEMI MESTÄ- SOUKKI 3	204208	672594	252793		ajoittamaton	tunnistamaton	röykkiö
LOPPI	13	SAJANIEMI LEVONNOKKA	204208	672790	252576		ajoittamaton	tunnistamaton	röykkiö
LOPPI	28	JOENTAKA HÄRMÄ 2	204209	673632	252840		ajoittamaton	tunnistamaton	kivirakenne
LOPPI	33	LAUNONEN SANTAMÄEN MEIJERI	204212	673734	253234	100	ajoittamaton	tunnistamaton	"huhu - tarina"
LOPPI	36	LAUNONEN HALLAHUHTA					historiallinen	löytöpaikka	
LOPPI	38	KORMU JÄRVIKORPI	204212	673420	253395		ajoittamaton	löytöpaikka	
LOPPI	48	KIRKONKYLÄ ANTTILA	204209	673764	252120		ajoittamaton	tunnistamaton	kivi
LOPPI	50	KIRKONKYLÄ VAHTERISTO	204206	673313	252843	1000	ajoittamaton	tunnistamaton	röykkiö
LOPPI	55	PILPALA LÄTTILÄ	204205	672312	251583	1000	historiallinen	löytöpaikka	
LOPPI	59	PILPALA MAATRAIVA 2	204205	672622	251702		ajoittamaton	löytöpaikka	
LOPPI	66	TEVÄNTÖ HUISULINNA	204205	672776	251387		ajoittamaton	varustus?	linnavuori?
LOPPI	73	HUNSALA SALKOPERÄ	204205	672784	251166	100	ajoittamaton	tunnistamaton	röykkiö
LOPPI	93	TOPENO					ajoittamaton	tunnistamaton	
LOPPI	96	LOPPI					ajoittamaton	löytöpaikka	
LOPPI	98	REKOLA					ajoittamaton	tunnistamaton	
LOPPI	107	SALO SUNTINNIEMI	204206	673220	251211		historiallinen	valmistus	hiilimiilu
LOPPI	109	SALO KAATIA	204203	673247	250980		historiallinen	maatalous	röykkiö
LOPPI	119	SALO LEHTIMÄKI	204206	673746	250992	5	historiallinen	tunnistamaton	kivirakenne

Lopen löydöt

kok	nro	löytölaji	vuosi	nro	nimi	ajoitus	laji
Häm	54	oikokirves		86	VOJAKKALA SAUKOLA	kivikausi	löytöpaikka
Häm	54	vasarakirves	1905	20	SAJANIEMI YLIKANGAS	kivikausi	löytöpaikka
KarM	81	kivikirves	1958	116	SALO SAARELA	kivikausi	löytöpaikka
KM	323	kivikirves	1859	90	TOPENO SORRI	kivikausi	löytöpaikka
KM	324	kivikirves	1859	5	LÄYLIÄINEN HAUTAHUHTA 3	kivikausi	löytöpaikka
KM	325	poikkitaltta	1859	5	LÄYLIÄINEN HAUTAHUHTA 3	kivikausi	löytöpaikka
KM	326	kivikirves	1859	37	LAUNONEN PUNNOLA	kivikausi	löytöpaikka
KM	327	kourutaltoa		31	LAUNOISTEN KARTANO 2	kivikausi	löytöpaikka
KM	328	kivikirves	1859	92	OURAJOKI	kivikausi	löytöpaikka
KM	329	kourutaltoa	1859	23	SAJANIEMI	kivikausi	löytöpaikka
KM	330	hioinkivi		96	LOPPI	ajoittamaton	löytöpaikka
KM	1832	poikkikirves		49	KIRKONKYLÄ OJALA	kivikausi	löytöpaikka
KM	2203	vasarakirveen kantapuolisko		8	LÄYLIÄINEN OJALAN-JUSSILA	kivikausi	löytöpaikka
KM		tasataltoa		47	KIRKONKYLÄ LOPPIJÄRVEN RANTA	kivikausi	löytöpaikka
KM		kourutaltoa		54	HUNSALA	kivikausi	löytöpaikka
KM		kivikirves		43	KIRKONKYLÄ ILKKO 1	kivikausi	löytöpaikka
KM	2247	rautainen keihäänkärki	1872	30	LAUNOISTEN KARTANO 1	rautakausi	löytöpaikka
KM	2345	kuolaimet	1884	34	LAUNONEN ILOMÄKI	rautakausi	hautaus
KM		sirpin terä	1884	34	LAUNONEN ILOMÄKI	rautakausi	hautaus
KM		keihäänkärki	1884	34	LAUNONEN ILOMÄKI	rautakausi	hautaus
KM		kaksiteräinen miekka	1884	34	LAUNONEN ILOMÄKI	rautakausi	hautaus
KM	2393	tuluskivi		42	KIRKONKYLÄ UOTILA	rautakausi	löytöpaikka
KM	2448	yksiteräinen miekka	1884	34	LAUNONEN ILOMÄKI	rautakausi	hautaus
KM	2566	veitsen terä	1888	34	LAUNONEN ILOMÄKI	rautakausi	hautaus
KM		avain	1888	34	LAUNONEN ILOMÄKI	rautakausi	hautaus
KM		rautavitjan katkelma	1888	34	LAUNONEN ILOMÄKI	rautakausi	hautaus
KM		rautainen keihäänkärki	1860	6	LÄYLIÄINEN MYLLYMÄKI	historiallinen	löytöpaikka
KM		nuolenkärki	1888	34	LAUNONEN ILOMÄKI	rautakausi	hautaus
KM	2606	putkikeihäänkärki	1888	34	LAUNONEN ILOMÄKI	rautakausi	hautaus
KM		reikäkivi	1888	32	LAUNOISTEN KARTANO 3	kivikausi	löytöpaikka
KM		rautakirves	1888	34	LAUNONEN ILOMÄKI	rautakausi	hautaus
KM		vasarakirves	1888	44	KIRKONKYLÄ ILKKO 2	rautakausi	löytöpaikka
KM	2859	vasarakirveen teräpuolisko	1888	12	SAJANIEMI UUSISILTA	kivikausi	löytöpaikka
KM	2888	tasataltoa	1892	85	RÄYSKÄLÄ TERVALAMPI	kivikausi	löytöpaikka
KM	2926	kourutaltoa		31	LAUNOISTEN KARTANO 2	kivikausi	löytöpaikka
KM	2926	tyvikatkelma yksiterämiikka	1886	21	SAJANIEMI IHANTOLA	kivikausi	löytöpaikka
KM		rautainen väkäkehäs	1883	83	SALO HIMANIEMI 3	rautakausi	löytöpaikka
KM		rautakirves	1889	83	SALO HIMANIEMI 3	rautakausi	löytöpaikka
KM	3144	tasataltoa	1895	34	LAUNONEN ILOMÄKI	rautakausi	hautaus
KM	3144	kaksoistasataltoa		53	HUNSALA SEPPÄLÄ	kivikausi	löytöpaikka
KM	3568	tasataltoa		41	HIRVIJÄRVI YLITALO	kivikausi	löytöpaikka
KM	3582	vasarakirves, katkelma		69	TEVÄNTÖ AITTONIEMI	kivikausi	löytöpaikka
KM	3880	piikehäänkärjen tai -tikarin	1900	14	SAJANIEMI UUSITALO	kivikausi	löytöpaikka
KM	3947	tasataltoa		43	KIRKONKYLÄ ILKKO 1	kivikausi	löytöpaikka
KM		soikea tuluskivi		91	OURAJOKI ESKOLA	kivikausi	löytöpaikka
KM		vasarakirveen teräpuolisko		40	KORMU KORMUN SUO	rautakausi	löytöpaikka
KM	4116	kivitaltoa		35	LAUNONEN VÄÄRÄSILTA	kivikausi	löytöpaikka
KM	5846	kourutaltoa	1906	70	HUNSALA SYRJÄLÄ	kivikausi	löytöpaikka
KM		kivikirves	1900	57	PILPALA ELJAKSEN ARO	kivikausi	löytöpaikka
KM		tasataltoa	1909	1	LÄYLIÄINEN YLHÄINEN	kivikausi	löytöpaikka

KM	8535	vasarakirves		94	LOPPI	kivikausi	löytöpaikka
KM	9551	piinuolenkärki	1932	51	HUNSALA SALMELA	kivikausi	löytöpaikka
KM	9800	pii-iskos		25	JOENTAKA RAUHANRANTA	kivikausi	asuinpaikka
KM	9884	piikaavin		25	JOENTAKA RAUHANRANTA	kivikausi	asuinpaikka
KM		kivikirves		25	JOENTAKA RAUHANRANTA	kivikausi	asuinpaikka
KM	9975	kiviesineen teelmä	1934	3	LÄYLIÄINEN HAUTAHUHTA 1	kivikausi	löytöpaikka
KM	10050	rautainen keihäänkärki	1934	25	JOENTAKA RAUHANRANTA	kivikausi	asuinpaikka
KM	10088	poikkitaltta		71	SALO YLI-PAASTO	rautakausi	löytöpaikka
KM	10525	kaksoistaltta		75	SALO rautakausiKOSKI	kivikausi	löytöpaikka
KM	10744	kvartsikaavin	1935	2	LÄYLIÄINEN AHOLA	kivikausi	löytöpaikka
KM	12717	kvartsi-iskoksia	1950	74	TEVÄNTÖ JOKILA	kivikausi	asuinpaikka
KM		kivitaltta	1950	74	TEVÄNTÖ JOKILA	kivikausi	asuinpaikka
KM	12757	rautanaula	1950	22	SAJANIEMI ANTTILA	kivikausi	löytöpaikka
KM	12771	piinsirpaleita	1950	52	HUNSALA SEPPÄLÄ	ajoittamaton	tunnistamaton
KM		rautakuonaa	1950	52	HUNSALA SEPPÄLÄ	ajoittamaton	tunnistamaton
KM	12772	rautaesineitä ym.	1950	77	SALO RIIHISALO 1-20	rautakausi	hautaus
KM	12880	oikokirves	1951	77	SALO RIIHISALO 1-20	rautakausi	hautaus
KM	13229	reikäkivi	1949	7	LÄYLIÄINEN MÄENALUSTA	kivikausi	löytöpaikka
KM		oikokirves	1949	7	LÄYLIÄINEN MÄENALUSTA	kivikausi	löytöpaikka
KM	14143	väkäsellinen ruotokeihäänkärki	1955	89	TOPENO HAAPARANTA	kivikausi	löytöpaikka
KM	15201	kiviesineen katkelma	1906	27	JOENTAKA HÄRMÄ 1	rautakausi	löytöpaikka
KM	15219		1956	79	SALO SALONKALLIO	kivikausi	asuinpaikka
KM	16915	kvartsi-iskos	1965	77	SALO RIIHISALO 1-20	rautakausi	hautaus
KM	21715	saviastian paloja	1982	4	LÄYLIÄINEN HAUTAHUHTA 2	kivikausi	asuinpaikka
KM	21716	saviastian pala		15	SAJANIEMI KAVETTULA	vanh metalli	asuinpaikka
KM	21717	kvartsi-iskos	1982	16	SAJANIEMI PÄLSI 1	rautakausi	hautaus
KM	21718	kvartsi-iskoksia	1982	24	JOENTAKA SUDENTARHANMÄKI	kivikausi	asuinpaikka
KM	21719	hioin	1982	26	JOENTAKA RAUHANRANTA	kivikausi	asuinpaikka
KM	21720	saviastian pala		29	LAUNONEN OINAALA	kivikausi	asuinpaikka
KM		pii-iskos	1982	29	LAUNONEN OINAALA	kivikausi	asuinpaikka
KM		kvartsi-iskos	1982	29	LAUNONEN OINAALA	kivikausi	asuinpaikka
KM		palanutta luuta	1982	29	LAUNONEN OINAALA	kivikausi	asuinpaikka
KM	21721	rautaveitsi		34	LAUNONEN ILOMÄKI	rautakausi	hautaus
KM		saviastian pala	1982	34	LAUNONEN ILOMÄKI	rautakausi	hautaus
KM		palanutta luuta	1982	34	LAUNONEN ILOMÄKI	rautakausi	hautaus
KM	21722	kvartsi-iskos	1982	45	KIRKONKYLÄ KOIVUMÄKI 1	kivikausi	asuinpaikka
KM	21723	pii-iskos	1982	46	KIRKONKYLÄ KOIVUMÄKI 2	kivikausi	asuinpaikka
KM	21724	kvartsikaavin	1982	56	PILPALA HYRRY	kivikausi	asuinpaikka
KM		kvartsi-iskoksia	1982	56	PILPALA HYRRY	kivikausi	asuinpaikka
KM		palanut luu	1982	56	PILPALA HYRRY	kivikausi	asuinpaikka
KM		kvartsi-iskos	1982	56	PILPALA HYRRY	kivikausi	asuinpaikka
KM	21725	kvartsi-iskos	1982	58	PILPALA MAATRAIVA 1	kivikausi	löytöpaikka
KM	21726	pii-iskos	1982	59	PILPALA MAATRAIVA 2	ajoittamaton	löytöpaikka
KM		kvartsi-iskos	1982	59	PILPALA MAATRAIVA 2	ajoittamaton	löytöpaikka
KM	21727	kvartsikaavin	1982	64	TEVÄNTÖ JÄRVIPELTO	kivikausi	löytöpaikka
KM	21728	palanutta luuta	1982	76	SALO KUITIKAS	vanh. metallik.	asuinpaikka
KM		kivilaji-iskos	1982	76	SALO KUITIKAS	vanh. metallik.	asuinpaikka
KM		kvartsikaavin	1982	76	SALO KUITIKAS	vanh. metallik.	asuinpaikka
KM		rautakuonaa	1982	76	SALO KUITIKAS	vanh. metallik.	asuinpaikka
KM		saviastian paloja	1982	76	SALO KUITIKAS	vanh. metallik.	asuinpaikka
KM		kvartsi-iskoksia	1982	76	SALO KUITIKAS	vanh. metallik.	asuinpaikka

KM		palanutta savea	1982	76	SALO KUITIKAS	vanh. metallik.	asuinpaikka
KM	21729	saviastian pala	1982	79	SALO SALONKALLIO	kivikausi	asuinpaikka
KM	21729	kvartsiesine	1982	79	SALO SALONKALLIO	kivikausi	asuinpaikka
KM	22639	kampaker. saviastian paloja	1984	100	SALO ANTINNOKKA 1	kivikausi	asuinpaikka
KM		nuoraker. saviastian paloja	1984	100	SALO ANTINNOKKA 1	kivikausi	asuinpaikka
KM		kvartsi-iskoksia	1984	100	SALO ANTINNOKKA 1	kivikausi	asuinpaikka
KM	22639	nuoraker. saviastian pala	1984	100	SALO ANTINNOKKA 1	kivikausi	asuinpaikka
KM	22640	nuoraker. saviastian pala	1984	101	SALO ANTINNOKKA 2	ajoittamaton	tunnistamaton
KM		palanutta luuta	1984	101	SALO ANTINNOKKA 2	ajoittamaton	tunnistamaton
KM		kvartsikaavin	1984	101	SALO ANTINNOKKA 2	ajoittamaton	tunnistamaton
KM	22641	kvartsi-iskos	1984	103	SALO KARHUSAARI	kivikausi	asuinpaikka
KM		kvartsi-iskos	1984	103	SALO KARHUSAARI	kivikausi	asuinpaikka
KM	22642	kvartsikärki	1984	104	SALO PIRTTINIEMI	kivikausi	löytöpaikka
KM		palanutta luuta	1984	104	SALO PIRTTINIEMI	kivikausi	löytöpaikka
KM	22643	palanutta luuta	1984	105	SALO KARHUSAARENLAHTI	kivikausi	asuinpaikka
KM	22644	kvartsi-iskos	1984	107	SALO SUNTINNIEMI	kivikausi	asuinpaikka
KM		kvartsi-iskoksia	1984	107	SALO SUNTINNIEMI	kivikausi	asuinpaikka
KM	22645	palanutta luuta	1984	108	SALO HAISEVA	kivikausi	asuinpaikka
KM		kvartsi-iskoksia	1984	108	SALO HAISEVA	kivikausi	asuinpaikka
KM	22646	kvartsiesineitä	1984	111	RAUTAKOSKI JOENSUU	kivikausi	asuinpaikka
KM		kvartsi-iskos	1984	111	RAUTAKOSKI JOENSUU	kivikausi	asuinpaikka
KM	22647	saviastian paloja	1984	112	TEVÄNTÖ SAARENMAA	kivikausi	löytöpaikka
KM	22648	kvartsi-iskoksia	1984	113	PILPALA POSTI	kivikausi	asuinpaikka
KM		palanutta luuta	1984	113	PILPALA POSTI	kivikausi	asuinpaikka
KM		kvartsiesine	1984	113	PILPALA POSTI	kivikausi	asuinpaikka
KM		kvartsi-iskoksia	1984	113	PILPALA POSTI	kivikausi	asuinpaikka
KM	22649	kvartsiesine	1984	114	PILPALA LÄTTILÄ	kivikausi	asuinpaikka
KM	22650	saviastian paloja	1984	115	HUNSALA PELTO-HUITTI	kivikausi	löytöpaikka
KM	22683	saviastian paloja	1984	80	SALO ANTINNIEMI	rautakausi	hautaus
KM	23047		1985	77	SALO RIIHISALO 1-20	rautakausi	hautaus
KM	23083	saviastian paloja	1984	76	SALO KUITIKAS	vanh. metallik.	asuinpaikka
KM	23084	palanutta luuta	1985	118	SALO LEHTIMÄKI	kivikausi	asuinpaikka
KM		palanut savi	1985	118	SALO LEHTIMÄKI	kivikausi	asuinpaikka
KM		kvartsi-iskoksia	1985	118	SALO LEHTIMÄKI	kivikausi	asuinpaikka
KM		kivilaji-iskos	1985	118	SALO LEHTIMÄKI	kivikausi	asuinpaikka
KM		hiotun kiviesineen katkelma	1985	118	SALO LEHTIMÄKI	kivikausi	asuinpaikka
KM	23084		1985	118	SALO LEHTIMÄKI	kivikausi	asuinpaikka
KM	23132		1984	76	SALO KUITIKAS	vanh. metallik.	asuinpaikka
KM	23549	tiilen kappale	1986	77	SALO RIIHISALO 1-20	rautakausi	hautaus
KM	25203	saviruukun palasia		34	LAUNONEN ILOMÄKI	historialline n	löytöpaikka
KM		palanutta luuta		34	LAUNONEN ILOMÄKI	historialline n	löytöpaikka
KM		posliinin pala		34	LAUNONEN ILOMÄKI	historialline n	löytöpaikka
KM		kuonaa		34	LAUNONEN ILOMÄKI	historialline n	löytöpaikka
KM		lasihelmi		34	LAUNONEN ILOMÄKI	historialline n	löytöpaikka
KM		palanut savi		34	LAUNONEN ILOMÄKI	historialline n	löytöpaikka
KM		leijonanappi		34	LAUNONEN ILOMÄKI	historialline n	löytöpaikka
KM		rautalevyn kappaleita		34	LAUNONEN ILOMÄKI	historialline n	löytöpaikka
KM		rautanauloja		34	LAUNONEN ILOMÄKI	historialline n	löytöpaikka
KM		lasiastian pala		34	LAUNONEN ILOMÄKI	historialline n	löytöpaikka

KM		rauta-astian reunapala		34	LAUNONEN ILOMÄKI	historiallinen	löytöpaikka
KM		rautavartaan katkelma		34	LAUNONEN ILOMÄKI	historiallinen	löytöpaikka
KM		pikimatto		34	LAUNONEN ILOMÄKI	historiallinen	löytöpaikka
KM	32299	palanutta luuta	2000	120	OJAJÄRVI-UIMARANTA	kivikausi	asuinpaikka
KM	32300	kvartsi-iskoksia ja ytimiä	2000	122	VALKEAVESI-SAARIJÄRVI KANNAS	kivikausi	asuinpaikka
KM	32301	kvartsi-iskoksia ja ytimiä	2000	121	PILPALA TEVÄNNÖN ETELÄRANTA	kivikausi	asuinpaikka
Lopen mus.	-	vasarakirveen teräpuolisko		88	VOJAKKALA SOKALA	kivikausi	löytöpaikka
Lopen mus.	-	pohjalainen kirves		86	VOJAKKALA SAUKOLA	kivikausi	löytöpaikka
Lopen mus.	-	nelisivuinen oikokirves	1927	39	KORMU JÄRVIMÄKI	kivikausi	löytöpaikka
Yksit	-	hioimen katkelma		95	LOPPI	kivikausi	löytöpaikka
Yksit	-	vasarakirves		87	VOJAKKALA OLLIKKALA	kivikausi	löytöpaikka
Yksit	-	keihäänkärki		97	SEPPÄNIEMI	kivikausi	löytöpaikka
Yksit	-	epämuotoinen reikäkivi	1979	110	RAUTAKOSKI JOENSUU	rautakausi	löytöpaikka
Yksit	-	pienikokoinen pyöreä reikäkivi	1940	84	RÄYSKÄLÄ JUSSILA	kivikausi	löytöpaikka

Yleiskartta

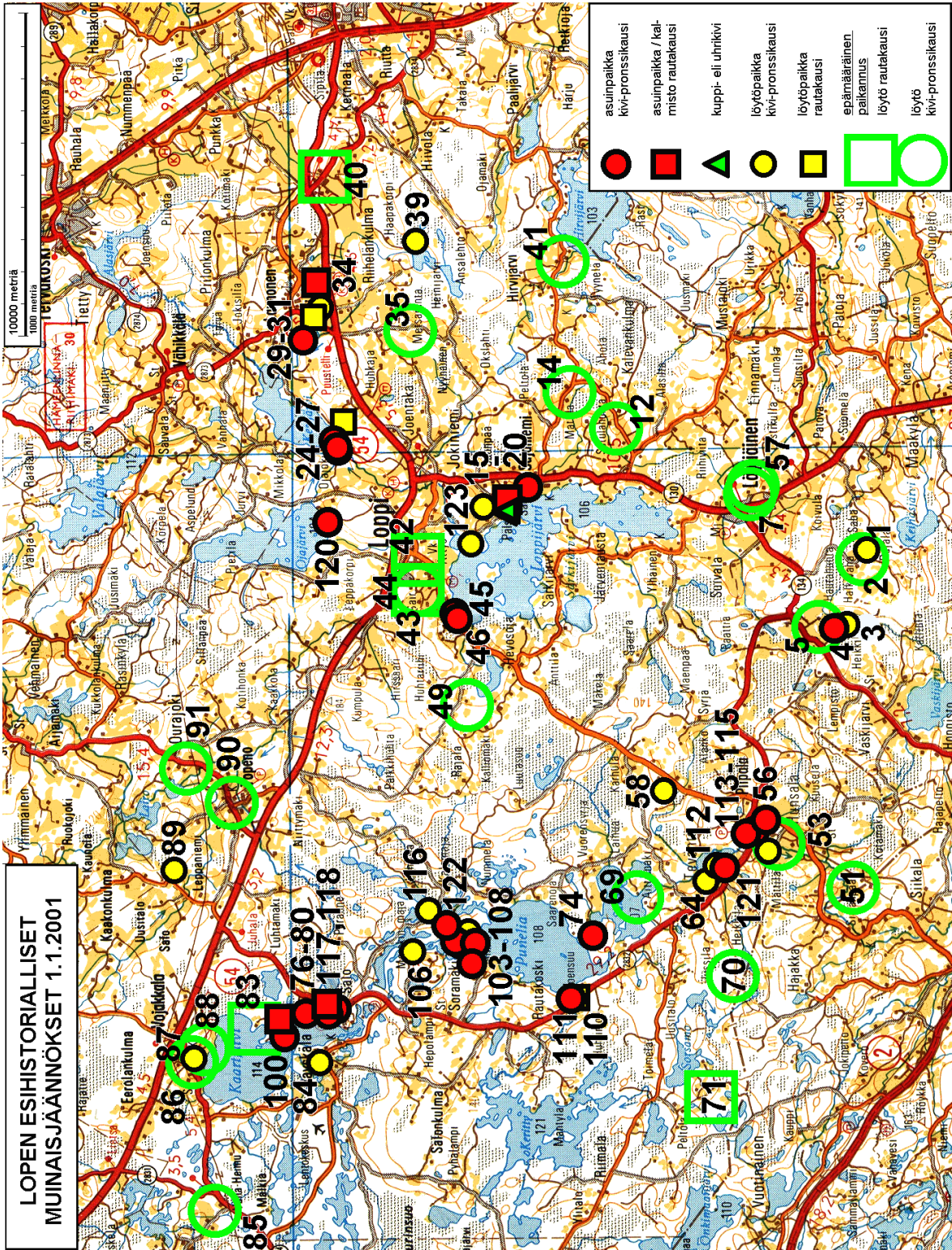

Muinisjäännösten kuvaukset

Kiinteät esihistorialliset muinajäännökset

LOPPI 4 LÄYLIÄINEN HAUTAHUHTA 2

Ajoitus: nuorempi kivikausi

Laji: asuinpaikka

Kartta: 2042 08

x: 6721 06 y: 2521 93 z: 121 ±2 m

p: 6723 80 i: 3357 57

Tutkijat: Saukkonen J 1982 inventointi

Löydöt: KM 21715:1-3, 5 kpl, kvartsi-iskos, Saukkonen J 1982.

:1-3, 5 kpl, saviastian paloja, nuorakeramiikkaa.

Sijainti: Paikka sijaitsee Lopen kirkosta 13,4 km S. 500 m Hautahuhtan talosta etelään ja 140 m pohjoiseen Loppi 3:sta.

Saukkonen J 1982:

Löydöt olivat hiekkakumpareen laella n. 15 m:n päässä toisistaan. Kumpare laskee jyrkäkkesti muualle paitsi pohjois-luoteeseen.

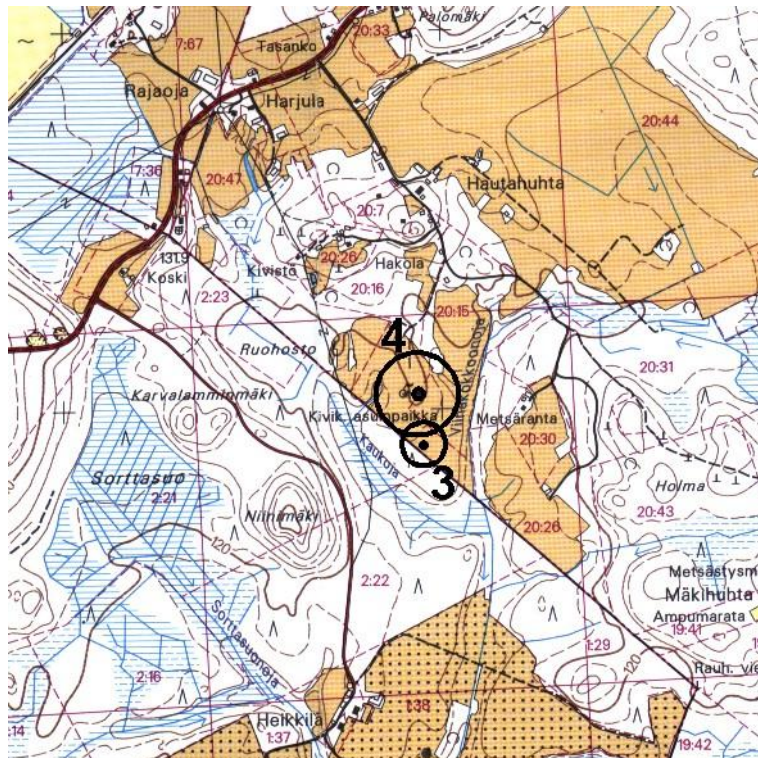

Karttaote 2x2 km

LOPPI 15 SAJANIEMI KAVETTULA

Ajoitus: vanh metalli
Laji: asuinpaikka

Kartta: 2042 09 LOPPI
x: 6730 57 y: 2526 27 z: 111 ±2 m
p: 6733 10 i: 3362 34

Tutkijat: Saukkonen J 1982 inventointi

Löydöt: KM 21716, saviastian pala.

Sijainti: Paikka sijaitsee Lopen kirkosta 4,2 km SE. Loppijärven itärannalla, Kavettulan mäen ja ranna välillä.

Saukkonen J 1982:

Paikka on hiekkaperäinen, laakea peltokumpare tai -niemeke, jonka rinteet laskevat kohti järveä sekä lounaaseen ja luoteeseen.

LOPPI 16 SAJANIEMI PÄLSI 1

Ajoitus: rautakausi
Laji: hautaus

Kartta: 2042 09 LOPPI
x: 6731 20 y: 2525 88 z: 113 ±2 m
p: 6733 75 i: 3361 98

Tutkijat: Saukkonen J 1982 inventointi

Löydöt: KM 21717, 2 kpl, saviastian pala, 1982.

Sijainti: Paikka sijaitsee Lopen kirkosta 3,5 km S. Pälsein päärakennuksesta itään ja Loppijärvestä 300 m pohjoiseen.

Saukkonen J 1982:

Löytöpaikka on n. 20 X 20 m:n suuruinen mäennyppylä. Paikalla oli hiekkakuoppa, ja mäestä jäljellä vain reunaosat. Saviastian palat löytyivät mäen länsiosasta, toinen hiekkakuopan reunalta, toinen koekuopasta, mäen jäljelläolevalta länsirinteeltä, n. 40 cm hiekkakuopam reunasta. Koekuopissa näkyi myös nokimaata. Muuten maaperä näytti olevan hiekkakuopan reunoilla karikkoa ja moreenia.

Kartta: Sajaniemen-Pälsin muinaisjännökset



LOPPI 17 SAJANIEMI PÄLSI 2

Ajoitus: rautakausi tai historiallinen
Laji: palvonta: kuppikivi

Kartta: 2042 09 LOPPI
x: 6731 13 y: 2525 53, paikannus ±1000 m
p: 6733 70 i: 3361 63

Tutkijat: Pälsi S 1948 muu, Erä-Esko A 1950 inventointi, Saukkonen J 1982 inventointi

Sijainti: Paikka sijaitsee Lopen kirkosta 3,4 km S. Päärakennuksen koordinaatit, kuppi- ja miekanhiontakivi on hävitetty.

Huomiot: Hävitetty. Kivestä on Sakari Pälsin ilmoitus 24.1.1948. Hän on sen nähnyt vuosia

aiemmin. Kivi on ollut 1,5 m korkea ja sen yläpinnassa on ollut runsaasti kuoppia. Lisäksi järvenpuolen syrjässä oli ollut matala, kämmenen levyinen uurre. Kivi oli sijainnut kylän yhteismaalla Pälsin sahan lähellä.

Pälsi S 1948:

Ilmoitus top. arkistoon 24.1.1948. Hän on nähnyt sen vuosia aikaisemmin. Kivi oli ollut 1,5 m korkea ja sen yläpinnassa oli ollut runsaasti kuoppia. Lisäksi järvenpuolen syrjässä oli ollut matala, kämmenenlevyinen uurre ("miekanhiontauurre"). Kivi oli sijainnut kylän yhteismaalla Pälsin sahan lähellä. Tarkempi sijaintipaikka ei ole tiedossa.

LOPPI 18 SAJANIEMI PÄLSI 3

Ajoitus: rautakausi tai historiallinen

Laji: palvonta: kuppikivi

Kartta: 2042 09 LOPPI

x: 6731 24 y: 2525 56 z: 118

p: 6733 80 i: 3361 66

Tutkijat: Pälsi S 1948 muu, Erä-Esko A 1950 inventointi, Saukkondn J 1982 inventointi

Sijainti: Paikka sijaitsee Lopen kirkosta 3,3 km S. Pälsin rakennuksesta 100 m pohjoiskoilliseen, aivan tien vieressä.

Pälsi S 1948:

Kuvaus top. arkistoon 24.2.1949. Se on matala, harjava ja siinä on 14 pientä, syvää kuoppaa.

Saukkonen J 1982:

Kivi on selvästi merkitty kookkaalla ja hyväkuntoisella kyltillä.

LOPPI 19 SAJANIEMI PÄLSI 4

Ajoitus: rautakausi tai historiallinen

Laji: palvonta: kuppikivi

Kartta: 2042 09 LOPPI

x: 6731 32 y: 2525 49 z: 117

p: 6733 89 i: 3361 60

Tutkijat: Pälsi S 1948 muu, Erä-Esko A 1950 inventointi, Saukkonen J 1982 inventointi

Sijainti: Paikka sijaitsee Lopen kirkosta 3,2 km S. Pälsi 3:sta 100 m luoteeseen. Kivi on aivan tien reunassa, sen pohjoispuolella.

Huomiot: 50 cm korkea melko pieni ja siinä yksi kuoppa. Kivi aivan tien reunassa, sen pohjoispuolella.

Pälsi S 1948:

Ilmoitus top. arkistoon 24.1.1948

Saukkonen J 1982:

Kiven vieressä on vanha puimahuone ja ulkovarasto. Kiveä ei ole merkitty millään tavalla eikä kukaan paikalla tietänyt mitään sen olemassaolosta. Koska sen vieressä on tie ja varastoalue, olisi aiheellista merkitä se samalla tavalla kuin kuppikivi Loppi 18.

LOPPI 24 JOENTAKA SUDENTARHANMÄKI

Ajoitus: kivikausi

Laji: asuinpaikka

Kartta: 2042 09 LOPPI

x: 6736 47 y: 2527 40 z: 106 ±1 m

p: 6738 94 i: 3363 74

Tutkijat: Saukkonen J 1982 inventointi

Löydöt: KM 21718, 1 kpl, kvartsi-iskos, Saukkonen J 1982.

Sijainti: Paikka sijaitsee Lopen kirkosta 3,9 km NE. Kesijärven rannasta 250 m lounaaseen ja Oja- eli Pikkujoesta 80 m pohjoiseen, tätä n. 10-12 m korkeammalla.

Saukkonen J 1982:

Löytöpaikka oli viljapellolla. Iskos oli pellos itäosassa, pellon reunassa olevan ladon lähellä. Maaperä oli hiekkää. Paikka voi soveltua esim. nuorakeraamiseksi asuinpaikaksi.

LOPPI 25 JOENTAKA RAUHANRANTA

Ajoitus: kivikausi

Laji: asuinpaikka

Kartta: 2042 09 LOPPI

x: 6736 60 y: 2527 70 z: 92 ±1 m

p: 6739 06 i: 3364 04

Tutkijat: Voionmaa J 1935 tarkastus, Saukkonen J 1982 inventointi

Löydöt: KM 9800, 1 kpl, piinuolenkärki, diar. 15.01.1934, Löytänyt V. Girsen Joentaan kylän A. P Kolehmaisén (nyk. Rauhanranta) huvilan tilasta, hietikosta. Paikka on huvilasta rantaan vievän tien suussa, Kesijärven rannalla.

KM 9884:2, piikaavin, diar. 30.07.1934, Löytänyt vuorineuvos A. Kolehmaisén

pojat suunnilleen samasta kohdasta kuin KM 9800 oli löydetty.

:3, 1 kpl, pii-iskos, Löytänyt vuorineuvos A. Kolehmainen pojat suunnilleen samasta paikasta kuin KM 9800 oli löytynyt.

KM 10050, 1 kpl, kiviesineen teelmä, 1934, diar. 31.05.1935, Löytänyt Ahti Jokinen vuorineuvos A. Kolehmainen huvila-alueelta, opettaja E. Kolehmainen saunaa rakennettaessa. Esine löytyi n. 1 m syvyydestä savesta.

Sijainti: Paikka sijaitsee Lopen kirkosta 4,2 km NE.

Saukkonen J 1982:

Toukokuussa 1982 paikka oli samassa tilassa kuin 1930-luvulla Voionmaan ottamista valokuvista päätellen. Maaperä oli ruohikon vallassa, joten löytöjä ei ollut näkyvissä. Rantaveden alla oli matala hiekka pohja, joka oli myös löydötön. Löytöjen perusteella vaikuttaa siltä, kuin paikalla olisi kivikautinen asuinpaikka; osa siitä lienee sortunut aikojen kuluessa rantatörmältä veteen.

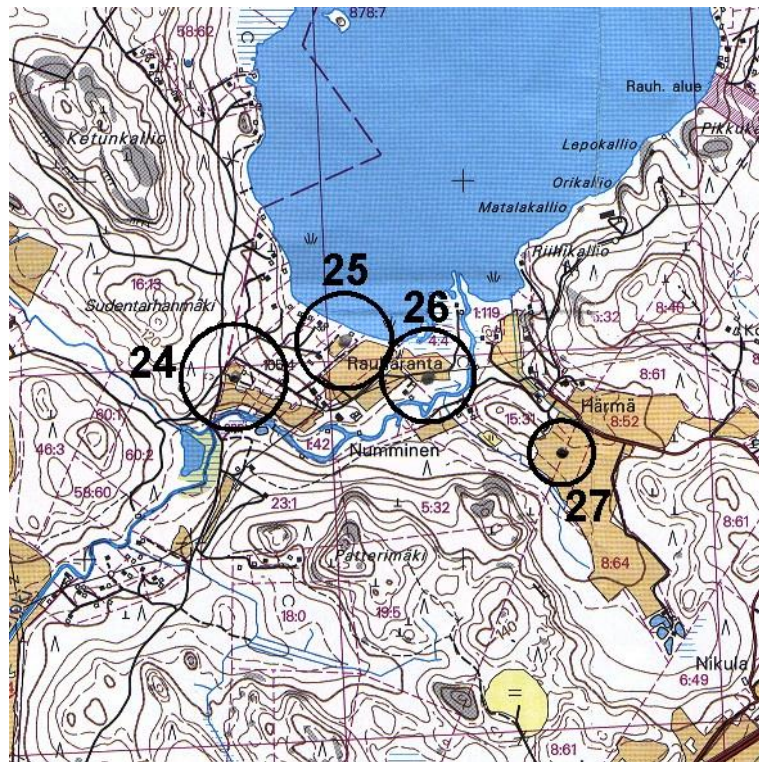

LOPPI 26 JOENTAKA RAUHANRANTA

Ajoitus: kivikausi
Laji: asuinpaikka

Kartta: 2042 09 LOPPI
x: 6736 49 y: 2527 49 z: 93 ±1 m
p: 6738 96 i: 3363 83

Tutkijat: Saukkonen J 1982 inventointi

Löydöt: KM 21719, 2 kpl, kvartsi-iskoksia, Saukkonen J 1982.

Sijainti: Paikka sijaitsee Lopen kirkosta 4,0 km NE. 100:n m päässä Kesijärven eteläpäästä ja Oja- eli Pikkujoesta 100 m länteen.

Saukkonen J 1982:

löytöpaikka on tasaisella, hiekkaperäisellä pellolla.

Asuinpaikka voi muodostaa yhtenäisen alueen kohteen Loppi 25 kanssa, vaikka väliltä ei olekaan löytöjä.

LOPPI 29 LAUNONEN OINAALA

Ajoitus: nuorempi kivikausi

Laji: asuinpaikka

Kartta: 2042 12 LAUNONEN

x: 6737 54 y: 2530 82 z: 115 ±1 m

p: 6739 86 i: 3367 20

Tutkijat: Saukkonen J 1982 inventointi

Löydöt: KM 21720:1-2, 2 kpl, hioin, Löydetty vuosikymmeniä sitten Oinaalan torpan pellolta 800 m Launoisten kartanosta luoteeseen. Ovat mahdollisesti historiallisen ajan viikatteenliippoja.

:3, 2 kpl, saviastian pala, Hioimien löytöpaikalta.

:4, 1 kpl, pii-iskos, Hioimien löytöpaikalta.

:5, 1 kpl, kvartsi-iskos, Hioimien löytöpaikalta.

Sijainti: Paikka sijaitsee Lopen kirkosta 7,4 km E.

Saukkonen J 1982:

Löytöpaikka on hiekkaperäinen peltokumpare, joka laskee jyrkähkösti etelään ja lounaaseen. Paikalla on ollut muinoin Oinaala torppa. Pelto oli äestetty toukokuussa 1982, mutta löytöjä ei näkynyt pellon pinnalla. Löydöt tulivat pellon tasaiselta laelta, muutamasta pienestä koekuopasta, n. 1-30 cm syvyydestä. Äärimmäiset löydöt olivat n. 15-20 m:n päässä toisistaan. Sijainnista päätellen paikan täytyy olla nuorakeraaminen asuinpaikka.

LOPPI 34 LAUNONEN ILOMÄKI

Ajoitus: rautakausi (ja / tai historiallinen)

Laji: hautaus: polttohauta?

Kartta: 2041 12

x: 6737 01 y: 2532 54 z: 128 ±1 m

p: 6739 25 i: 3368 90

Tutkijat: Appelgren H 1893 tarkastus, Heikel A 1893 tarkastus, Heikel A 1895 muu, Erä-Esko A 1950 inventointi, Saukkonen J 1982 inventointi. Leskinen S kaivaus, Vanhatalo S kaivaus

Löydöt: KM 2345:1, 1 kpl, kaksiteräinen miekka, 1884, Löytänyt voiti Heikki Siivonen Launoisten kylän Ilomäestä. Toimitettu arkeologiselle komissiolle Hämeen läänin kuvernöörin kautta 1885. Esineet Historiallisella osastolla.
:2, 1 kpl, keihäänkärki, :3, sirpin terä, :4, kuolaimet
KM 2448, yksiteräinen miekka, 1884, Löytänyt vouti Heikki Siivonen.
KM 2566:4, 1 kpl, veitsen terä, 1888.
:5, nuolenkärki. :6, avain. :8, rautavitjan katkelma.
KM 2606:4, putkikeihäänkärki.
KM 3144:2, rautakirves, 1895, Löydetty Santamäen pellostä Ilomäeltä.
KM 21721:2, saviastian pala, Saukkonen J 1982, Koekuopasta.
:3, 3 kpl, palanutta luuta, :4, kvartsi-iskos, Koekuopasta.
KM 25203:1, rauta-astian reunapala, kuonaa, lasihelmi, leijonanappi, palanutta luuta, rautalevyn kappaleita, rautanauloja, saviruukun palasia, posliinin pala, palanutta savea, lasihelmen puolikas, lasinapin puolikas, rautanauloja, palanutta luuta, rautavartaan katkelma, pikimatto, lasiastian pala, tiilen kappale.

Sijainti: Paikka sijaitsee Lopen kirkosta 8,8 km E.

Appelgren H 1893:

Appelgren on tehnyt paikalla tarkkoja kaivauksia löytämättä mitään.

Heikel A 1893:

Heikel on tehnyt koekaivauksia useassa kohdassa perunapellon ulkopuolella löytämättä mitään. Hänen mittauksensa mukaan aiemmin löydettyjen esineiden etäisyys oli suurimmillaan n. 11 m.

Heikel A 1895: Kartan tekeminen.

Erä-Esko A 1950:

Erä-Eskon käydessä paikalla kaikki rakennukset oli purettu aikaa sitten. Pari valokuvaa otettiin arvioidusta torpan sijainnista.

Saukkonen J 1982:

Heti torpan raunioiden koillispuolella on pyöreä mäennyppylä, jonka halkaisija on n. 10 m ja korkeus n. 1,5 m. Tämän reunalla on kehän muodossa seitsemän kookasta, kiinteää maakiveä, joiden halkaisija on n. 1 m tai hieman alle. Avasin kehän sisään neljä ja ulkopuolelle yhden koekuopan ja kahdesta tulivat yllä luetellut löydöt. Kalmisto kattaa siis koko kumpareen, mutta voi olla sitä laajempikin. Oletettavasti kaikki Ilomäen aiemmatkin löydöt ovat tästä paikasta. Koekuopissa oli paljon modernia tiiltä, lasia ja muuta romua monin verroin enemmän kuin muinaislöytöjä. Ainakin osa vanhoista löydöistä lienee tullut esiin tämän

romun maahanhautautumisen yhteydessä.

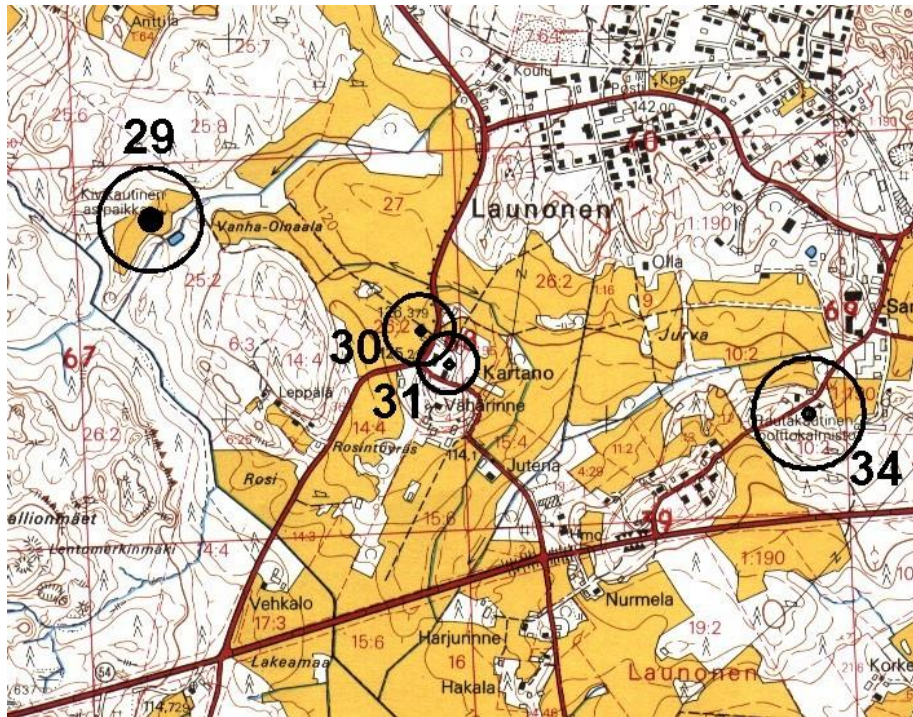

LOPPI 45 KIRKONKYLÄ KOIVUMÄKI 1

Ajoitus: kivikausi
Laji: asuinpaikka

Kartta: 2042 09 LOPPI
x: 6732 83 y: 2522 36 z: 112,5
p: 6735 54 i: 3358 54

Tutkijat: Saukkonen 1982 inventointi

Löydöt: KM 21722, 1 kpl, kvartsi-iskos, Saukkonen J 1982.

Sijainti: Paikka sijaitsee Lopen kirkosta 2,3 km SW. Ranta on n. 80 m:n päässä löytöpaikasta ja kvartsi-iskoksen löytökohta on Loppi 46:sta n. 180 m länsilounaaseen.

Saukkonen 1982:

Paikka on hiekkaperäinen, järveä kohti laskeva pelto.

LOPPI 46 KIRKONKYLÄ KOIVUMÄKI 2

Ajoitus: kivikausi
Laji: asuinpaikka

Kartta: 2042 09 LOPPI

x: 6732 75 y: 2522 20 z: 112 ±1 m
p: 6735 46 i: 3358 37

Tutkijat: Saukkonen 1982 inventointi

Löydöt: KM 21723, 1 kpl, kvartsi-iskos, Saukkonen J 1982.

Sijainti: Paikka sijaitsee Lopen kirkosta 2,5 km SW. Loppi 45:n löytöpaikka on n. 180 m itäkoilliseen.

Saukkonen 1982:

Paikka on hiekkaperäinen, järveä kohti laskeva pelto. Iskos löytyi aivan muinaisen rantatörmän partaalta.

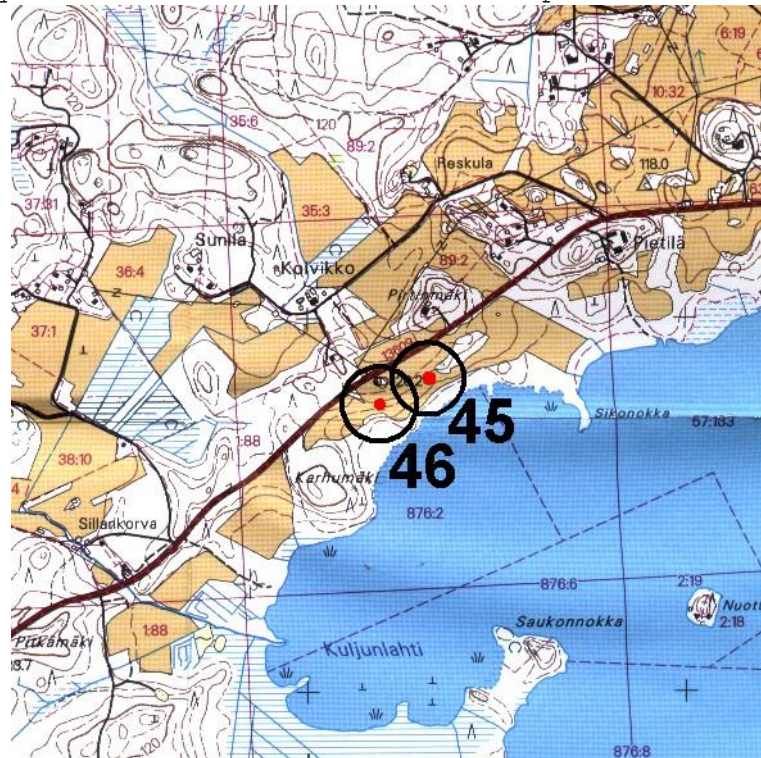

LOPPI 56 PILPALA HYRRY

Ajoitus: kivikausi
Laji: asuinpaikka

Kartta: 2042 05 PILPALA
x: 6723 58 y: 2515 69 z: 102,5
p: 6726 60 i: 3351 45

Tutkijat: Saukkonen J 1982 inventointi

Löydöt: KM 21724:1, 1 kpl, pii-iskos, Saukkonen J 1982.
:2, 1 kpl, kvartsikaavin.
:4, 24 kpl, kvartsi-iskoksia.
:5, 1 kpl, palanut luu.

Sijainti: Paikka sijaitsee Lopen kirkosta 13,7 km SW.

Huomiot: Löytöalue X 672353-64, Y 252564-74, Z 102,5-105. Kuuslammin koillisrannalla, n. 400 m länsi-lounaaseen Hyrryn talosta.

Saukkonen J 1982:

Paikka on melko tasaista hiekkaperäistä peltoa. Peruskartalle merkityn löytöalueen keskellä on n. 20 m leveä painanne, jossa oli enemmän ruokamultaa muin muualla ja josta löytyi vain yksi kvartsi-iskos. Löytöalueita oli käytännössä siis kaksi, joita toinen peruskartalle merkityn alueen pohjois- ja toinen eteläpäässä.

Kartta: Pilpalan-Tevännön muinaisjäännökset

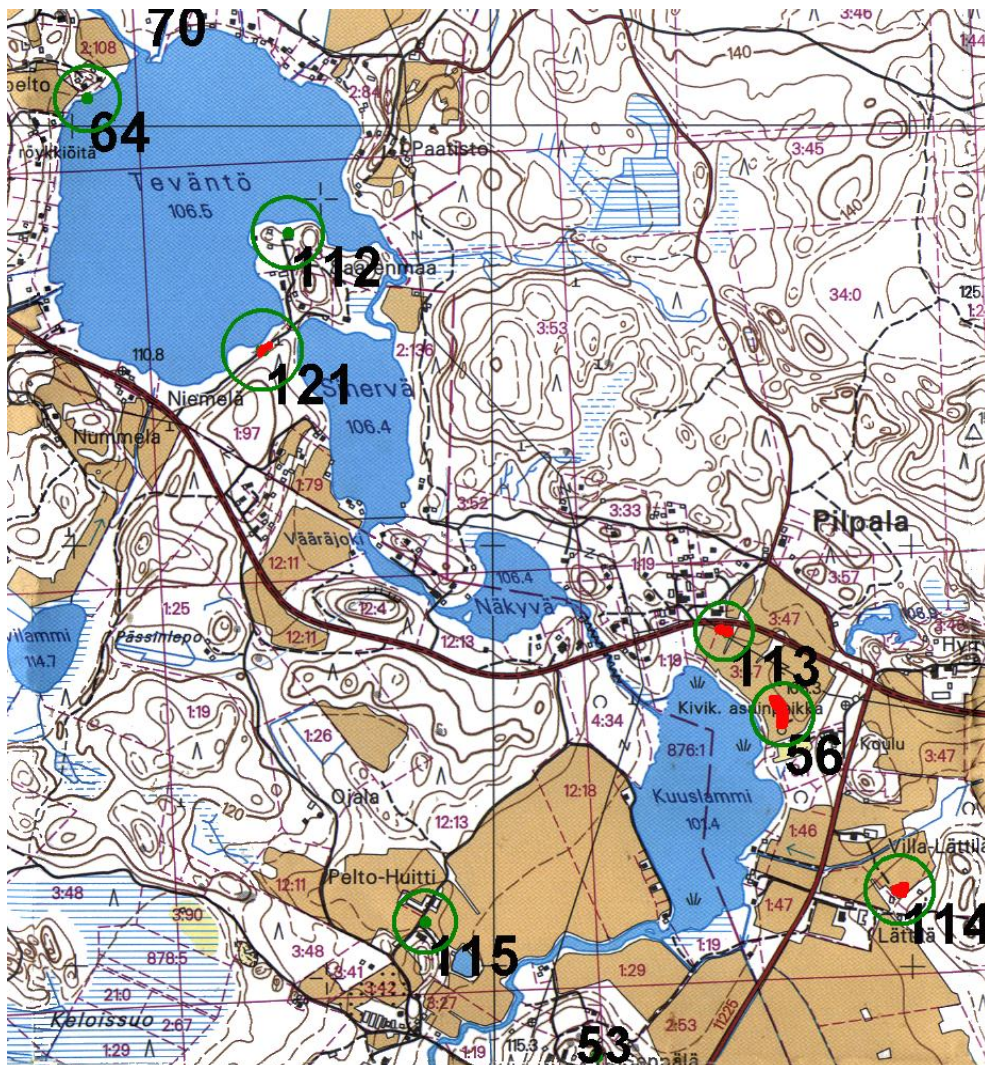

LOPPI 74 TEVÄNTÖ JOKILA

Ajoitus: kivikausi

Laji: asuinpaikka

Kartta: 2042 05 PILPALA
 x: 6728 55 y: 2512 36 z: 109 ±1 m
 p: 6731 72 i: 3348 35

Tutkijat: Erä-Esko A 1950 inventointi, Saukkonen J 1982 inventointi

Löydöt: KM 12717:1-5, 2 kpl, kvartsikaavin, Erä-Esko A 1950.
 :1-5, 19 kpl, kvartsi-iskoksia.

Sijainti: Paikka sijaitsee Lopen kirkosta 13,2 km W. Puneliasta Sakarajärven Jokilanlahteen laskevan puron suun itäpuolella.

Erä-Esko A 1950: Asuinpaikkalöytö. Löydöt alkoivat heti rantatöyräältä ja yleensä niitä oli n. 10 m:n leveydeltä rannasta aina 200 m:n päähän puron laskukohtalta.

Saukkonen J 1982: Paikka oli lepikon peitossa, muuten aivan koskematon.

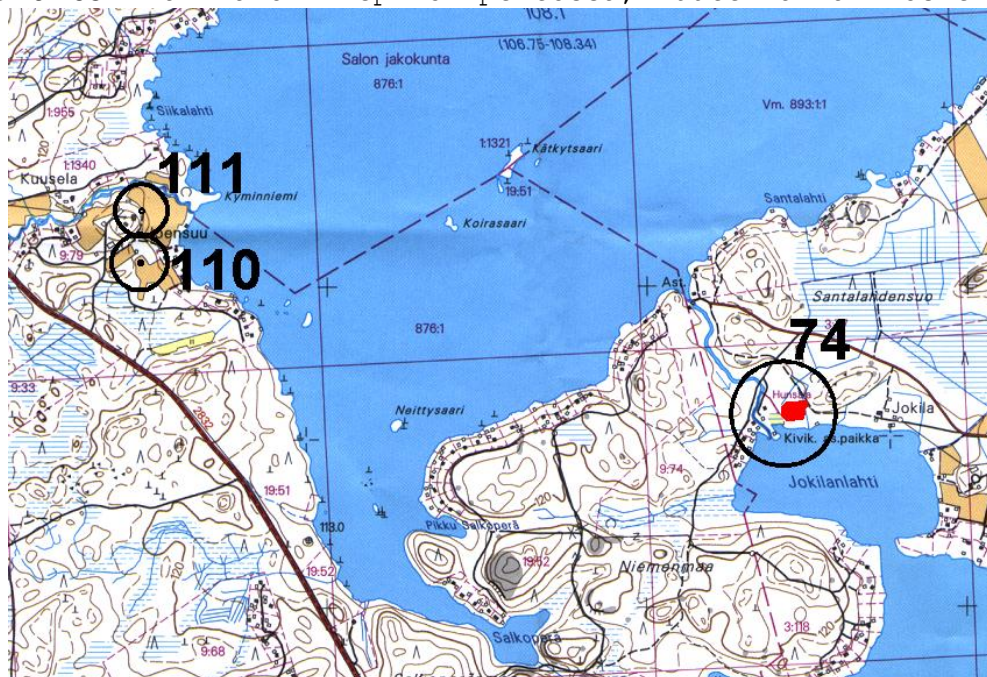

LOPPI 76 SALO KUITIKAS

Ajoitus: vanh metalli tai rautakausi
 Laji: asuinpaikka

Kartta: 2042 06 TOPENO
 x: 6736 50 y: 2510 07 z: 115 ±1 m
 p: 6739 76 i: 3346 43

Tutkijat: Saukkonen J 1982 inventointi, Jussila T 1984 tarkastus

Löydöt: KM 21728:1-2, 36 kpl, saviastian paloja, 1 kpl rautakuonaa, 45 kpl palanutta luuta, 3 kpl palanutta savea, 1 kpl kivilaji-iskos, 1 kpl kvartsikaavin, 131 kpl kvartsi-iskoksia. Saukkonen J 1982.

KM 23132:1-5, Jussila T 1984.

Sijainti: Paikka sijaitsee Lopen kirkosta 14,3 km W. Riihisalon kartanosta etelä-kaakkoon

olevalta pellolta. Paikka on Kaartjärven itärannalla olevan Kuitikkaanlahden perukassa.

Saukkonen J 1982: Löytöjä oli koko pellon eteläosasta, n. 40 x 70 m:n suuruiselta alueelta. Eniten löytöjä oli läheltä pellon kaakkoiskulmaa. Täällä maaperä oli myös hiekkaperäistä, mutta muualla löytöalueella ruokamultaa oli paljon paksumpi kerros. Pellon eteläosa on liki tasaista maata laskien vain hieman kohti Kuitikkaanlahtea, mutta runsaslöytöisimmän alueen pohjoispuolella maasto alkaa nousta pohjoista kohti. Asuinpaikka saattaa jatkua pellon eteläpuolelle ja mahdollisesti pohjoiseenkin.

Kartta: Salon-Räyskälän muinaisjäänökset

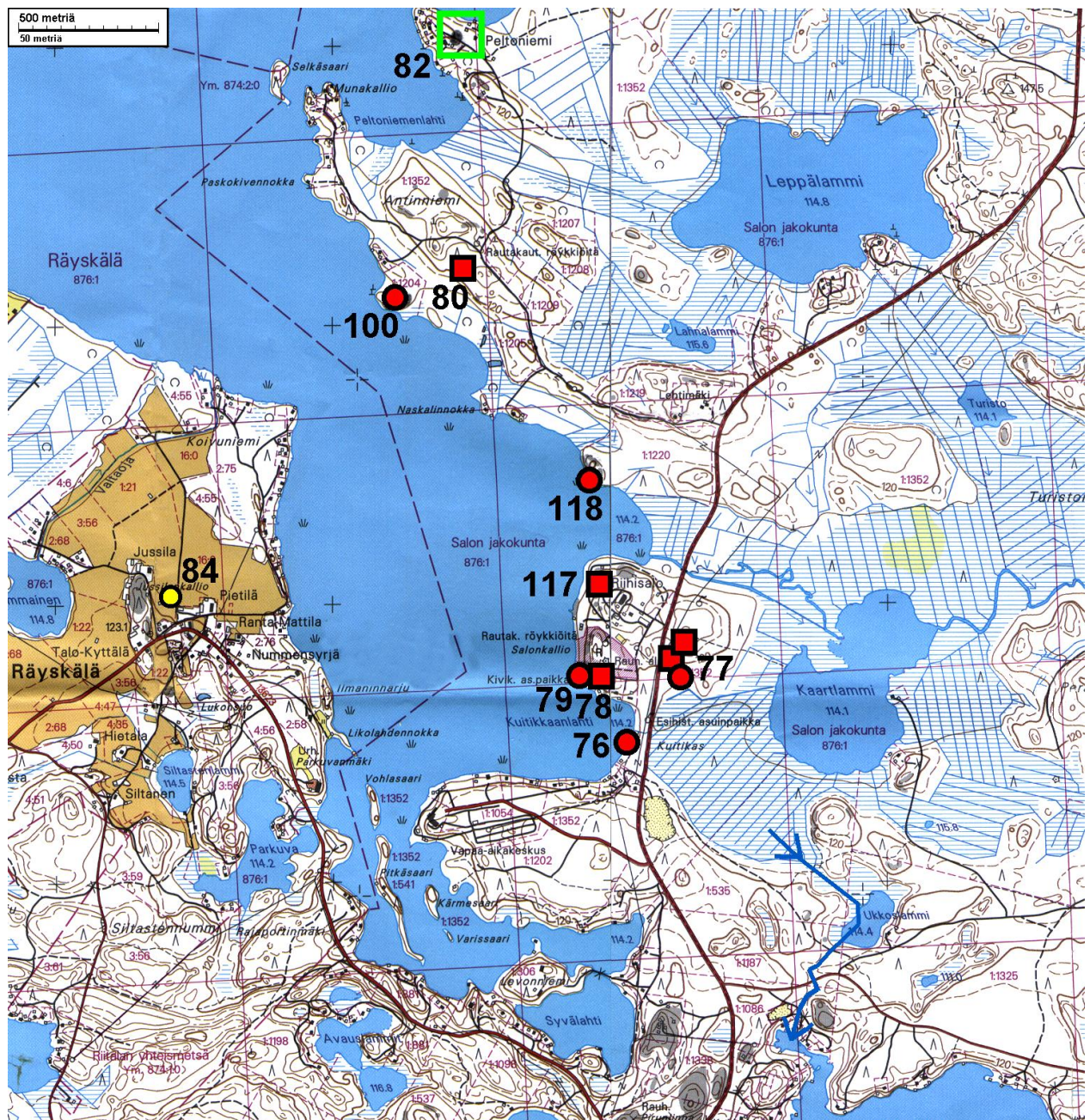

LOPPI 77 SALO RIIHISALO 1-20

Ajoitus: rautakausi
Laji: hautaus: röykkiö

Kartta: 2042 06 TOPENO
x: 6736 80 y: 2510 23 z: 120
p: 6740 05 i: 3346 60

Tutkijat: Erä-Esko A 1950 kaivaus, Erä-Esko A 1950 tarkastus, Erä-Esko A 1951 kaivaus, Sarkamo J 1965 kaivaus, Schauman-Lönnqvist M 1985 kaivaus, Schauman-Lönnqvist M 1986 kaivaus

Löydöt: KM 12772:1-8, Erä-Esko A 1950, Kaivauslöytöjä röykkiöstä 2.
KM 12880:1-39, Erä-Esko A 1951, Kaivauslöytöjä röykkiön 3 puolikkaasta.
KM 16915:1-38, Sarkamo J 1965, Kaivauslöytöjä röykkiön 3 puolikkaasta.
KM 23047:1-556, Schauman-Lönnqvist M 1985, Kaivauslöytöjä.
KM 23549:1-, Schauman-Lönnqvist M 1986, Kaivauslöytöjä.

Sijainti: Paikka sijaitsee Lopen kirkosta 14,2 km W.

Huomiot: Röykkiöalue X 673680, Y 251023-40, Z n. 120-127.

Erä-Esko A 1950: Röykkiö 2.

Erä-Esko A 1950: Inventointikertomuksessa tarkka kuvaus röykkiöistä.
Kohde 35, röykkiöt 1-20.

Erä-Esko A 1951: Röykkiöt 7, 13, 14 ja 9a:n koillispuolella oleva numeroimaton röykkiö. Ei Löytöjä, n:o 7 kaivettu vain osittain. Puolet röykkiöstä 3.

Sarkamo J 1965: Puolet röykkiöstä 3.

LOPPI 77 /2 SALO RIIHISALO

Ajoitus: rautakausi
Laji: asuinpaikka

Kartta: 2042 06 TOPENO
x: 6736 80 y: 2510 23 z: 120
p: 6740 05 i: 3346 60

Sijainti: Paikka sijaitsee Lopen kirkosta 14,2 km W.

Huomiot: Kaivauksessa 1985-6 alue luokiteltiin asuinpaikaksi, jossa myös hautaraunioita.

LOPPI 77 /3 SALO RIIHISALO

Ajoitus: vanh metalli
Laji: asuinpaikka

Kartta: 2042 06 TOPENO
 x: 6736 80 y: 2510 23 z: 120
 p: 6740 05 i: 3346 60

Sijainti: Paikka sijaitsee Lopen kirkosta 14,2 km W.

Huomiot: Kaivauksessa 1985-6 alueelta (etelärinteeltä) löytyi myös varhaismetallikautista keramiikkaa (Ch. Carpelanin määrittäminen).

LOPPI 78 SALO RIIHISALO 21-41

Ajoitus: rautakausi
 Laji: tunnistamaton: rökkiö

Kartta: 2042 06 TOPENO
 x: 6736 70 y: 2509 93 z: 122
 p: 6739 97 i: 3346 30

Tutkijat: Erä-Esko A 1950 inventointi, Saukkonen J 1982 inventointi

Sijainti: Paikka sijaitsee Lopen kirkosta 14,5 km W. Rökkiöt sijaitsevat metsäisellä maalla n. 200-400 m rökkiöistä 1-20 lounaaseen

Huomiot: Kartoilla 2042 03 ja 2042 06. Rökkiöalue X 6736 70-88, Y 2509 93- 2510 08, Z n. 122-128.

Erä-Esko A 1950: Inventointikertomuksessa tarkka kuvaus kustakin rökkiöstä.

Saukkonen J 1982: Rökkiöiden havaitseminen vaikeaa rehevän aluskasvillisuuden vuoksi.

Lisäys 1988: löytöjen puuttuessa rökkiöiden rautakautisuus voidaan asettaa kyseenalaiseksi.

LOPPI 79 SALO SALONKALLIO

Ajoitus: nuorempi kivikausi
 Laji: asuinpaikka

Kartta: 2042 03 RÄYSKÄLÄ
 x: 6736 74 y: 2509 90 z: 118 ±1 m
 p: 6740 01 i: 3346 27

Tutkijat: Saukkonen J 1982 inventointi

Löydöt: KM 15219:1, 1 kpl, kiviesineen katkelma, 1956, Löytänyt Aarre Vuorkoski Salonkylän Laukkakallion huvilapalstalta. Esine löytyi ruusupenkin kaivuu työssä 30-35 cm:n syvyydestä, moreenista, entisestä pellostä. Löytäjä laitto myös löytöpaikalla ollutt hiiltä, mutta sitä ei ole säilytetty.

KM 21729:1, 1 kpl, saviastian pala, Saukkonen J 1982, Huvilan itäseinän vieressä, kukkapenkin mullan pinnan alla, KM 15219:n löytöpaikalta n. 15 m itään.
:2, 3 kpl, kvartsi-iskoksia, Huvilan itäseinän vieressä.

Sijainti: Paikka sijaitsee Lopen kirkosta 14,5 km W. Laukkakallion huvilan pihalla. Paikka on Kaartjärven itärannalla, Riihisalon I. Salon kartanon päärakennuksesta 300 m lounaaseen.

Saukkonen J 1982:

Rannassa on n. 2-3 m korkea, jyrkähkö töyräs veteen. Maaperä nurmen peitossa. On mahdollista, että asuinpaikka jatkuu edelleen rannan suuntaisesti kaakkoon ja se saattaa muodostaa tässä suunnassa jopa yhtenäisen alueen asuinpaikka Loppi 76 kanssa, joka on n. 300 m päässä. Väliltä ei löytynyt mitään, mikä saattoi johtua siitä, että paljasta maata oli erittäin vähän näkyvissä.

LOPPI 80 SALO ANTINNIEMI

Ajoitus: rautakausi
Laji: hautaus: röykkiö

Kartta: 2042 03 RÄYSKÄLÄ
x: 6738 20 y: 2509 44 z: 125
p: 6741 49 i: 3345 87

Tutkijat: Erä-Esko 1950 inventointi, Saukkonen J 1982 inventointi, Jussila T 1984 inventointi

Löydöt: KM 22683:1-2, 2 kpl, saviastian paloja, Jussila T 1984, Koekuopasta.

Sijainti: Paikka sijaitsee Lopen kirkosta 15,3 km W. 300-400 m Kaartjärven itärannasta.

Huomiot: T Jussilan inventointilöytöjen 1984 mukaan paikka olisi rautakautinen. Röykkiöalue X 6538 20-39, Y 2509 44-62, Z n. 125-130.

Erä-Esko 1950: Havaitsi paikalla kahdeksan röykkiötä.

Saukkonen J 1982:

Röykkiöt, joista n:ot 19-21 ja todennäköisesti 14-17 ovat Erä-Eskonkin havaitsemia.

R 1: koko 3 x 2 m, korkeus 30-40 cm. Kivien koko 20-40 cm. Osittain sammaleen peittämiä, mutta kivet näkyvissä suurimmaksi osaksi. Sijaitsee alueen eteläosassa.

R 2: koko 4 x 3,5 m, korkeus 70 cm. Kivien koko alle 10 cm:stä 40 cm:iin. Sijaitsee edellistä muutaman metrin itään.

R3 koko 2 x 1,5 m, korkeus 35 cm. Toisessa päässä kiinteä maakivi, jossa röykkiä kiinni; kauttaaltaan sammaleen peittämä. Sijaitsee edellistä muutaman metrin itään.

R 4: koko 2 x 1,5 m, korkeus 40 cm. Aivan täysin turpeen

- peittämä. Sijaitsee edellisestä n. 20 m etelä-kaakkoon.
- R 5: koko 2x 1,5 m, korkeus 30 cm. Suurimmaksi osaksi sammaleen peitossa, mutta joitakin kookkaita (halkaisijat 40-50 cm) kiviä näkyvissä. Sijaitsee edellisestä 7 m koilliseen.
- R 6: koko 2 x 2 m, korkeus 30 cm, muoto pyöreä. Suurimmaksi osaksi sammaleen peitossa. Joitakin kiviä pilkottaa sieltä täältä. Sijaitsee edellisestä n. 20 m pohjoiseen.
- R 7: koko 2x 1,5 m, korkeus 80 cm. Muoto kekomainen. Toisessa päässä kookas maakivi ja röykkiö on ladottu osittain tämän päälle. Kivien koko 30-40 cm. Sijaitsee edellisestä n. 9 m pohjoiseen.
- R 8: koko 1,5 x 1,5 m, korkeus 30 cm. Suurimmaksi osaksi turpeen peitossa. Röykkiön vieressä teräväreunaisia, todennäköisesti ihmisen lohkomia isoja kiviä. Sijaitsee edellisestä n. 20 m kaakkoon ja on aivan kiinni tien reunassa.
- R 9: koko 2 x 2 m, korkeus 80 cm. Kiinni röykkiössä 10. Sijaitsee R 7:stä 10 m länteen.
- R 10: koko 2 x 2 m, korkeus 80 cm. Kiinni R 9:ssä. Molemmat villiintyneiden marjapensaiden ja kasvuston peittämiä. Huipulla kookas kivi, 30 x 60 cm. R 9 ja 10 molemmat kekomaisia.
- R 11: koko 2 x 2 m, korkeus 50cm. Turpeen ja varpujen peitossa, päällä kasvaavilliintyneitä marjapensaita. Sijaitsee edellisestä 6 m itään.
- R 12: koko 2,5 x 2,5 m, korkeus 30-50 cm. Toisessa päässä kiinteä maakivi, jossa röykkiö kiinni. Kivet suurimmaksi osaksi paljaina; kivien koko 10-45 cm. Sijaitsee edellisestä 7 m luoteeseen.
- R 13: koko 2 x 1 m, korkeus 10-25 cm. Kivet ohuen sammaleen peitossa, mutta ovat kukin selvästi erottuvia. Kivien koko 5-20 cm. Sijaitsee edellisestä 30 m koilliseen.
- R 15: koko 4 x 3, korkeus 1 m. Suurimmaksi osaksi kivet paljaina, kivien koko 10-40 cm. Sijaitsee edellisestä 17 m etelä-kaakkoon.
- R 16: koko 3 x 1,5 m, korkeus 20-40 cm. Osin sammaleen peittämä, kivien koko 20-60 cm. Toisessa päässä kiinteä maakivi, jossa röykkiö kiinni. Sijaitsee edellisestä 5 m koilliseen.
- R 17: koko 3 x 2,5 m, korkeus 40 cm. Kivien koko 20-40 cm. Suurin osa kivistä sammaleen peitossa. Sijaitsee R 8:sta 13 m koilliseen ja on melkein tiessä kiinni.
- R 18: koko 2 x 2 m, korkeus 60 cm. Kivien koko 15-30 cm. Osittain sammaleen peitossa. Sijaitsee edellisestä 15 m pohjois-luoteeseen.
- R 19-21: Samakokoisia. Koko 4 x 4 m, korkeus 1,5 m. Sijaitsevat R 18:sta 30 m kaakkoon ja muutaman metrin päässä toisistaan.
- R 22: koko 2 x 1,5 m, korkeus 30 cm. Turpeen peitossa, mutta

muutama kivi pilkottaa esiin. Sijaitsee edellisestä 20 m lounaaseen.

R 23: koko 1,5 x 1,5 m, korkeus 30 cm. Sijaitsee R 5:stä 6 m pohjoiseen.

Kaikki mitat silmämääräisiä arviomittoja. Antinniemen rökkiöt korkeampia ja selvemmin havaittavia kuin 1,5 km päässä olevat Riihisalon rökkiöt.

Lisäys 1987. lienevät lähinnä vanhoja viljelysraunioita, eikä niitä ole syytä pitää edes varauksellisesti rautak. rökkiöinä.

lisäys 1988: tutkimuksen tuloksista huolimatta ei näitä ole syytä pitää rautakautisina.

Jussila T 1984:

Inventoinnissa löytyi rökkiöalueelle tehdyistä koekuopista rautakautisia saviastian paloja. Löytökoekuoppa 110 m risteyksestä lounaseen (ks. kartta Saukkonen 84), eteläisimmistä raunioista n. 50 m.

Kyseessä saattaa olla myös asuinpaikka, kuten Riihisalossa.

LOPPI 100 SALO ANTINNOKKA 1

Ajoitus: nuorempi kivikausi

Laji: asuinpaikka

Kartta: 2042 03 RÄYSKÄLÄ
x: 6738 10 y: 2509 22 z: 116 ±1 m
p: 6741 40 i: 3345 65

Tutkijat: Jussila T 1984 inventointi

Löydöt: KM 22639:1-12, kvartsiesine koekuopasta K4 ja K5, kvartsi-iskoksia, Koekuopista K1, K2, K3 ja K4, nuoraker. saviastian paloja, Koekuopasta K1, kampaker. saviastian paloja, Koekuopista K2 ja K4. Jussila T 1984, KM 22640:1, nuoraker. saviastian pala, Jussila T 1984, Koekuopasta K1, joka tehtiin aivan R6:n kupeeseen. 2, nuoraker. saviastian pala. 3, palanutta luuta.

Sijainti: 16 km Lopen kirkolta NW-W, Kaartjärven itärannalla Antinniemen SW-puolella, n. 300 m Loppi 80 "Antinniemi" rökkiöalueesta SW.

Jussila T 1984:

Alue liittyy välittömästi "Antinnokka 2", josta sen erottaa kosteikkovyöhyke. Laakea tasainen niemeke, jossa matala loiva n. 80x40 m kumpare, jota ympäröi kakasi rantavallia n 10 ja 15 m nykyisestä rantaviivasta. Niemeke lehtomainen, ilmeisesti vanhaa niittyä.

Paikalla havaittiin 4 rökkiötä: R2 2 m halk. n. 50 cm kork. viinimarjapensaalla peittämä. R3 1,5 m halk. n. 50cm kork. R4

edellisiä epämääräisempi ja pienempi, R1 maansekainen 3x1,5x0,5 m. R2-4 ovat ylemmän rantavallin kupeessa. Röykkiöt saattavat olla lehtokaski- tai peltoraunioita. Paikalle tehtiin neljä koekuoppaa.

Asuinpaikkaa koko kuvan alalla. Kuvattu länteen.



LOPPI 103 SALO KARHUSAARI

Ajoitus: kivikausi
Laji: asuinpaikka

Kartta: 2042 06 TOPENO
x: 6732 63 y: 2512 07 z: 110
p: 6735 81 i: 3348 25

Tutkijat: Jussila T 1984 inventointi

Löydöt: KM 22641:1, 1 kpl, kvartsikaavin, Jussila T 1984, Löytö rantaterassilta, pihatantereesta.
:2, 1 kpl, kvartsi-iskos, Löytö rantaterassilta, pihatantereesta.

Sijainti: 12 km Lopen kirkolta W (-SW), Punelian koillisrannalla, Pirttimäestä etelään erkaneva saari.

Jussila T 1984:

Pyöreä saari, jonka erottaa mantereesta muutaman metrin levyinen salmi. Saaren keskusta 120 m korkea sokeritoppamainen vuori, jota reunustaa 110m korkeudella

oleva rantaterassi. Maasto puolukkatyyppin mäntymetsää. Löydöt tulivat rantaterassilta, kuluneesta pihatantereesta, saaren SW-rannalta.

LOPPI 105 SALO KARHUSAARENLAHTI

Ajoitus: kivikausi
Laji: asuinpaikka

Kartta: 2042 06 TOPENO
x: 6732 82 y: 2512 16 z: 110
p: 6735 99 i: 3348 35

Tutkijat: Jussila T 1984 inventointi

Löydöt: KM 22643:1, palanutta luuta, Jussila T 1984.

Sijainti: n. 12 km Lopen kirkolata W (-SW), Punelian NE-rannalla, Pirttiniemen ja Karhusaaren välinen lahti.

Jussila T 1984:

Rantaterassi, Pirttiniemen deltan alapuolella, loivasti rantaanlaskeva hiekkatörmä, "laguunimaisen" lahden N-rannalla. Lahden rannalla olevan mökin W-puoleiseen loivaan rinteeseen oli kaivettu roskanuotion ympärille matala oja, josta löytyi n 1m matkalta runsaasti palanutta luuta. Mitään ajoittavaa ei löytynyt ympäristön koekuopistakaan. Paikka hyvä kivikautiselle asuinpaikalle.

Kartta: pohjoisen Punelian muinaisjäännökset

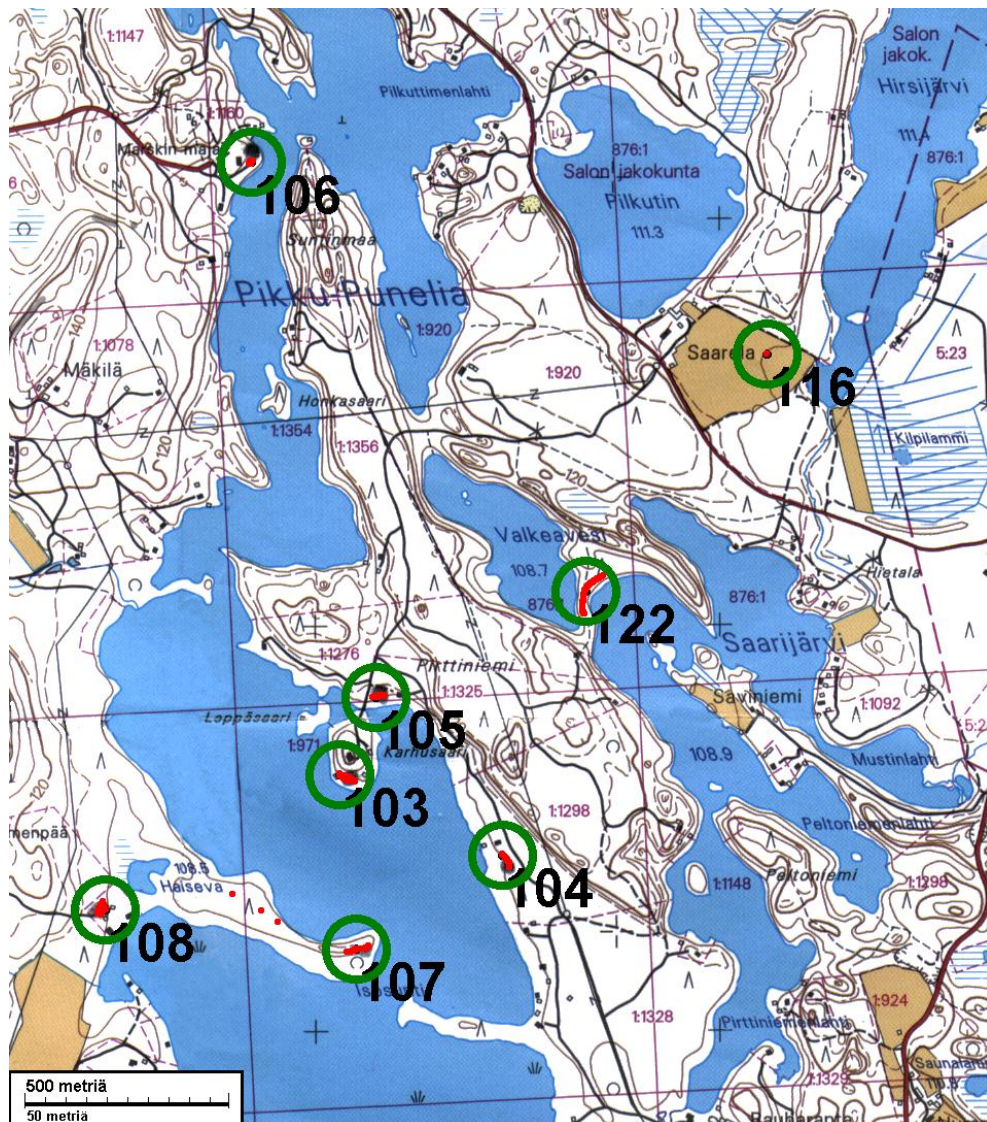

LOPPI 107 SALO SUNTINNIEMI

Ajoitus: kivikausi
Laji: asuinpaikka

Kartta: 2042 06 TOPENO
x: 6732 20 y: 2512 11 z: 116 ±1 m
p: 6735 37 i: 3348 27

Tutkijat: Jussila T 1984 inventointi

Löydöt: KM 22644:1, palanutta luuta, Jussila T 1984.
:2, 1 kpl, kvartsi-iskos, Löytöpaikan koordinaatit: X 6732 32, Y 2511 70, Z 111.

Sijainti: n. 12,5 km Lopen kirkolta SW-W, Punelian W-puolella oleva niemi. Niemen kärki on 100 m kapeassa Suntinsalmessa.

Jussila T 1984:

Harju kapenee paikoin vain n. 20 m leveäksi. Harju muodostaa W-E suuntaisen niemen. Tyviosa männikköä, eteläosa vesakkoista sekametsää. Harju on sotien välillä kaivettu pois suurimmaksi osaksi rakennus ym. hiekaksi. Niemen alavammasta ja leveämmästä kärkiosasta löytyi koekuopasta runsaasti palanutta luuta. Runsaista koekuopista huolimatta mitään ajoittavaa ei löytynyt. Kvartsi-iskos tuli koekuopasta niemen tyvestä S-rannalta. Hiekanotossa on saattanut tuhoutua asuinpaikkoja.

LOPPI 108 SALO HAISEVA

Ajoitus: kivikausi
Laji: asuinpaikka

Kartta: 2042 06 TOPENO
x: 6732 30 y: 2511 49 z: 110
p: 6735 50 i: 3347 65

Tutkijat: Jussila T 1984 inventointi

Löydöt: KM 22645:1, 3 kpl, kvartsi-iskoksia, Jussila T 1984, Löytöpaikka n. 30 m järven nyk. rannasta, rantatörmän päällä, missä tie on vallin halkaissut. Tässä kohtaa n. 15 cm syvyyteen löytyi palanutta luuta ja kvartsi-iskoksia. Lähistölle tehdyistä koekuopista ei havaittu mitään esihistoriaan viittaavaa.
:2, palanutta luuta, Löytöpaikka 30 m nyk. rannasta, rantatörmän päältä, missä tie on vallin halkaissut.

Sijainti: n. 13 km Lopen kirkolta SW-W, Punelian W-rannalla, Suntinniemen eteläjuurella, Haisevan lammen SW-puolella

Jussila T 1984:

Muinaisen rantavallin laki. Rantavalli n. 1,5 m korkea ja n. 5-6 m leveä. Kuusivaltaista sekametsää.

LOPPI 111 RAUTAKOSKI JOENSUU

Ajoitus: kivikausi
Laji: asuinpaikka

Kartta: 2042 05 PILPALA
x: 6729 24 y: 2510 41 z: 115
p: 6732 49 i: 3346 44

Tutkijat: Jussila T 1984 inventointi

Löydöt: KM 22646:1-6, 4 kpl, kvartsiesineitä, Jussila T 1984.
:1-6, kvartsi-iskoksia.

Sijainti: n 14,5 km Lopen kirkolta SW-W, Punelian W-rannalla, Rautajoen suussa.

Jussila T 1984:

Korkeahko moreenikumpu jokisuussa. W-osassa hiekkakuoppa. Kvartsi-iskoksia ja 2 kv-esinettä löytyi kummun eteärinteen päältä, vanhan päärakenuksen NE-puolelta. Paikalla oli uudisrakennustyömaa, josta oli perustuksia kaivettaessa kuljetettu maa alapuoliselle alavalle pellolle. Pellolta löytyi runsaasti kvartseja, pari löytyi mäen S-puoliselta pellolta. Joen rannasta ei löytynyt mitään esihistoriaan viittaavaa. Alueella on runsaasti järvimalmia.

Ks. kartta kohteessa 74

LOPPI 113 PILPALA POSTI

Ajoitus: kivikausi
Laji: asuinpaikka

Kartta: 2042 05 PILPALA
x: 6723 79 y: 2515 56 z: 105
p: 6726 82 i: 3351 33

Tutkijat: Jussila T 1984 inventointi

Löydöt: KM 22648:1, 1 kpl, kvartsiesine, Jussila T 1984.
:2, kvartsi-iskoksia.
:3, palanutta luuta.
:4, saviastian paloja.

Sijainti: n 13,5 km Lopen kirkolta SW. Kuuslammen N-rannalla, rannasta n 200 m, tienvarressa postia vastapäätä.

Jussila T 1984:

Pelto, laakea kumpare, joka laskee Kuuslampeen. Lähellä, n 200 m SE LOPPI 56 kivikautinen asuinpaikka. Löydöt pellon pientareella, itse pelto oli viljassa, joten sitä ei tarkastettu.

LOPPI 114 PILPALA LÄTTILÄ

Ajoitus: kivikausi
Laji: asuinpaikka

Kartta: 2042 05 PILPALA

x: 6723 18 y: 2515 97 z: 107
p: 6726 19 i: 3351 72

Tutkijat: Jussila T 1984 inventointi

Löydöt: KM 22649:1, kvartsi-iskoksia, Jussila T 1984, Myös epämääräistä keramiikkaa (tiiltä?).

Sijainti: n 13,5 km Lopen kirkolta SW. Kuuslammen E-puolella, Pilpala-karikkila maantien E-puolella, 800 m postilta SE, Lättilän tilan ladon E-puolella, 150 m tilan päärakennuksesta NE-E.

Jussila T 1984:

loivasti NW ojanuonmaan viettävä pelto moreenimäen W-puolella. Löydöt poimittiin kynnöspellosta, läheltä latoa. Koekuopista itäpuoliselle metsärinteelle ei löytynyt mitään. Lättilän tilan vanha rakennus oli nykyisestä päärakennuksesta 300 m NE mäellä. Koekuopat mäen päälle löydöttömiä.

LOPPI 117 SALO RIIHISALO

Ajoitus: vanh metalli tai rautakausi
Laji: tunnistamaton: röykkiö

Kartta: 2042 03 RÄYSKÄLÄ
x: 6737 07 y: 2509 95 z: 120 ±1 m
p: 6740 34 i: 3346 33

Tutkijat: Saukkonen J 1988 inventointi

Sijainti: n 14 km Lopen kirkolta länsiluoteeseen ja Salon kartanon päärakennuksesta. 80 m luoteeseen, Kaartjärven rannalla. Röykkiöt ovat kalliopohjalla.

Saukkonen J 1988:

Paikalla useita kiviröykkiöitä, jotka Christian Carpelanin mielestä ovat varhaismetallikautisia lapinraunioita. Lähempiä tietoja röykkiöiden ulkonäöstä ei ole. Tiedot saatu suullisesti C. Carpelanilta 23.8.1988. Ne havaittiin H:kin yo:n ark. laitoksen tehdessä kaivauksia 1985-86 läheisellä Makasiinin mäellä. Tiedot asuinpaikasta ja löytöalueen laajuudesta sekä löytöjen ajoituksen osalta saatu suullisesti C. Carpelanilta.

LOPPI 118 SALO LEHTIMÄKI

Ajoitus: kivikausi
Laji: asuinpaikka

Kartta: 2042 06 TOPENO
 x: 6737 44 y: 2509 94 z: 115 ±1 m
 p: 6740 71 i: 3346 34

Tutkijat: Helsingin yo ark.laitos 1985 tarkastus, Saukkonen J 1988 inventointi

Löydöt: KM 23084:1-16, 1 kpl, hioutun kiviesineen katkelma, 1 kpl, kivilaji-iskos, 11 kpl, kvartsi-iskoksia, 1 kpl, palanutta luuta. 1 kpl, palanut savi, 19 kpl, saviastian paloja. Helsingin yo ark.laitos 1985, diar. 09.12.1985.

Sijainti: n 14 km Lopen kirkolta länsiluoteeseen ja Lehtimäen päärakennuksesta 400 m lounaaseen, Kaartjärven itärannalla.

Helsingin yo ark.laitos 1985: Ei kertomusta.

Saukkonen J 1988:

Järven rannalla oleva peltoalue. Löydöt poimittu noin hehtaarin laajuiselta alueelta. Peltoalueen länsipuolella Loppi 119.

LOPPI 120 OJAJÄRVI-UIMARANTA

Ajoitus: kivikausi
 Laji: asuinpaikka

Kartta: 2042 09 LOPPI
 x: 6736 76 y: 2525 18 z: 106 ±1 m
 p: 6739 35 i: 3361 53

Tutkijat: Jussila T 2000 inventointi

Löydöt: KM 32299:1, 6 g, 12 kpl, palanutta luuta, Jussila T 2000, diar. 30.11.2000.

Sijainti: Paikka sijaitsee Lopen kirkosta 2,7 km N, Ojajärven eteläpäässä, uimarannan uimakopin ja rannan välisellä kapealla tasanteella rantatörmän päällä.

Jussila T 2000:

Löysin palanutta luuta rantatörmän laen reunalta polun kohdalla olevasta pienestä törmän leikkauksesta. Asuinpaikka on ehjä, mutta sen päälle on ajettu ohut kerros sepeliä tielle uimakopin edustalle. Tie päättyy asuinpaikan kohdalle. Maaperä paikalla on hiekka (rantakerrostuma), kasvillisuus sekametsää. Harva koekuopitus löytökohdasta eri suuntiin törmän päällä ei tuottanut lisähavaintoja. Asuin- tai leiripaikan ulottuvuus eli leveys on epäselvä.

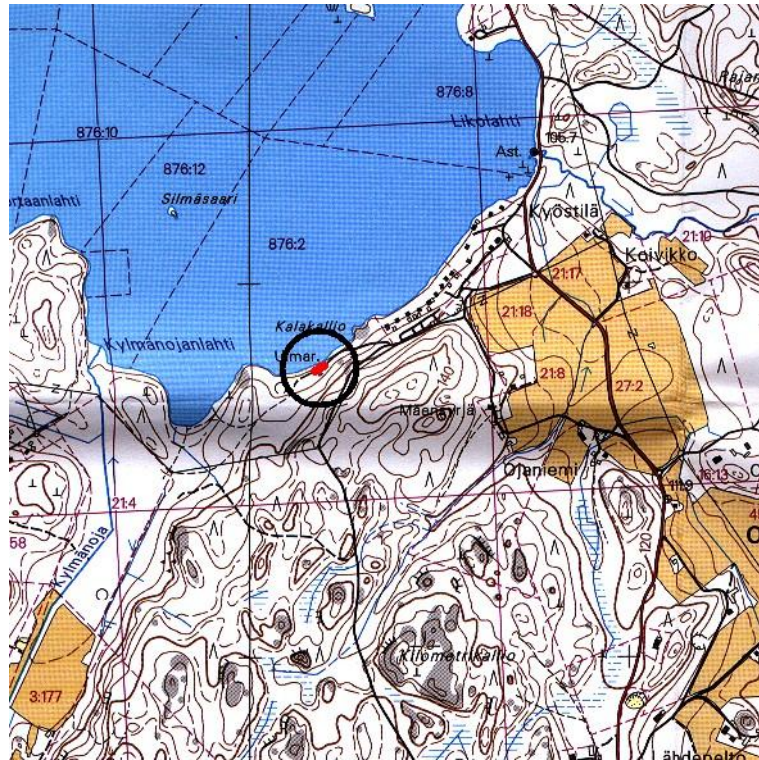

Kuvattu rantaviivalta pohjoiseen. Löydöt kuvan keskeltä polun kuluttamasta törmän reunasta. Taustalla uimakoppi.



Loppi 120:

Kuvattu länteen. Asuinpaikkatasannetta.



LOPPI 121 PILPALA TEVÄNNÖN ETELÄRANTA

Ajoitus: kivikausi
Laji: asuinpaikka

Kartta: 2042 05 PILPALA
x: 6724 46 y: 2514 46 z: 109 ±1 m
p: 6727 54 i: 3350 27

Tutkijat: Jussila T 2000 inventointi

Löydöt: KM 32301:1, 205 g, 22 kpl, kvartsi-iskoksia ja ytimiä, Jussila T 2000, diar. 30.11.2000, koekuopasta.

Sijainti: Paikka sijaitsee Lopen kirkosta 13,8 km SW, Tevöntö-järven etelärannalla, Saarenmaalle vievän tien vieressä, sen eteläpuolella, kapealla tasanteelle tien ja rinteiden välissä, Saarenmaan sillasta 60-70 m lounaaseen.

Jussila T 2000:

Löysin yhdestä koekuopasta kourallisen kvartseja. Koekuoppa oli n. 2 m tiestä etelään ja 15 m ulkopöydästä länteen. Paikalla on korkean ja jyrkkärinteisen harjanteen juurella n. 20 m leveä tasanne harjanteen ja rannan välissä. Tasanne kapenee lännessä ja idässä ja tämä leveämpi tasanteen osa on

n. 30 m leveä rannan suunnassa. Asuinpaikka on lähes täysin ehjä. Mökkitie lienee runnellut sitä vain hieman.

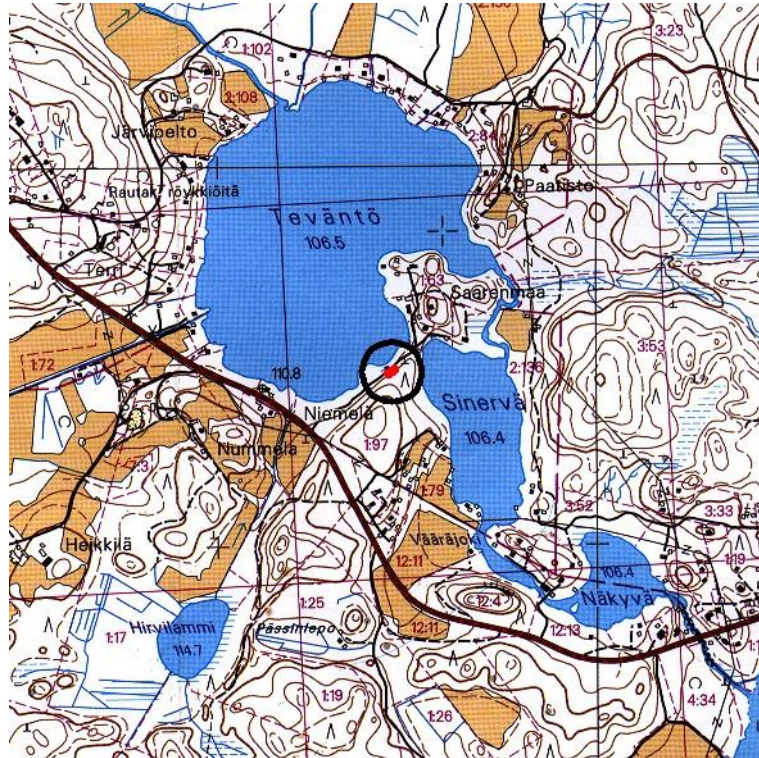

Kuvattu koilliseen. Asuinpaikka kuvan keskellä, tien oikealla puolen taustalla häämötävän valkoisesta muovilla suojatusta ulkopöydästä kuvaajaan päin



Loppi 121: Kuvattu pohjoiseen. Asuinpaikkatasannetta kuvan alalla.



LOPPI 122 VALKEAVESI-SAARIJÄRVI KANNAS

Ajoitus: kivikausi
Laji: asuinpaikka

Kartta: 2042 06 TOPENO
x: 6733 08 y: 2512 67 z: 110 ±1 m
p: 6736 23 i: 3348 87

Tutkijat: Jussila T 2000 inventointi

Löydöt: KM 32300:1, 1 g, 13 kpl, palanutta luuta, Jussila T 2000, diar. 30.11.2000, polulta ja koekuopista.

Sijainti: Paikka sijaitsee Lopen kirkosta 11,6 km W, Punelian pohjoisosan eli Pikku-Punelian itäpuolella olevien Valkeavesi-järven ja Saarijärven välisellä kannaksella, sekä kannaksen itäpuolella Saarijärven luoteisrannalla.

Jussila T 2000:

Löysin palanutta luuta polulta, sekä koekuopista kannaksen päistä, sekä kannaksen pohjoispäästä itään Saarijärven luoteisrannalta, rannasta n. 20 m, rantatörmän päältä. Muutman kymmenen metrin levyisen kannaksen läpi kulkee polku. Kannaksella kasvaa nuorehkoa mäntymetsää. Maaperä on koskematon. Asuinpaikan itäosa on tiheää mäntyvesakkoa, jossa maaperä on äestetty. Alueen maaperä on hiekka/karkea hiekka.

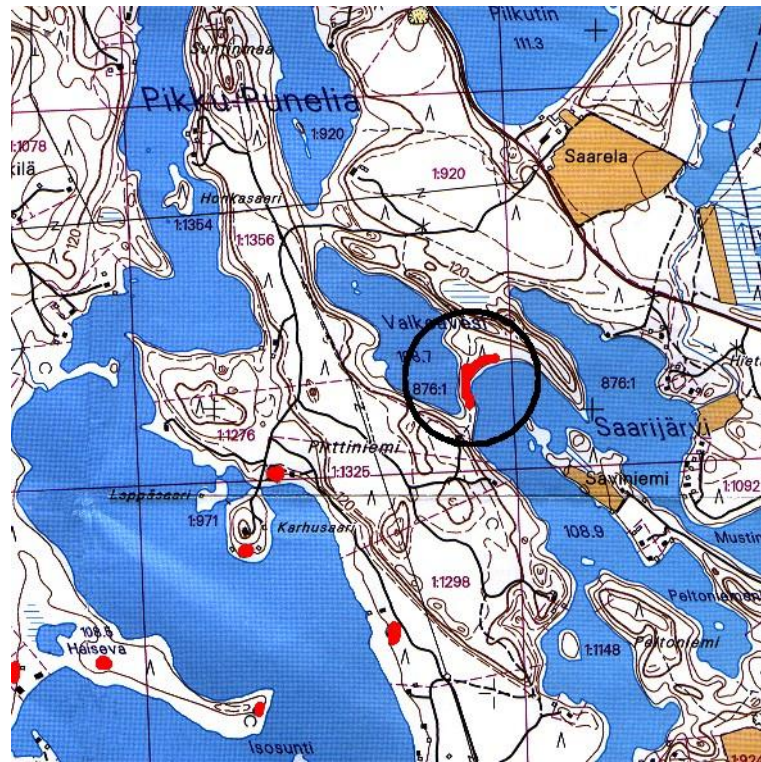

Kuvattu kannaksen eteläpäästä pohjoiseen, vasemmalla Valkealampi.





Kuvattu kaakkoon kannaksen pohjoispäästä. Taustalla Saarijärvi. Asuinpaikkaa koko kuvan alalla. Polulla on palanutta luuta.

Esihistorialliset löytöpaikat

LOPPI 1 LÄYLIÄINEN YLHÄINEN

Ajoitus: kivikausi

Laji: löytö

Kartta: 2042 08 LOPPI

x: 6720 09 y: 2524 33 z: 128

p: 6722 72 i: 3359 93

Tutkijat: Saukkonen J 1982 inventointi

Löydöt: KM 5846:1, 1 kpl, kivistä, 1909, diar. 23.06.1911, Löytänyt Ylhäisten talon omistaja Kaarlo Toivanen ylhäisten talon maalta, n. 30 sylvä talosta luoteeseen. Löytöpaikka on tasaista maata, ja maaperä mustaa suomultaa. Esine löytyi kuokittaessa.

Sijainti: Paikka sijaitsee Lopen kirkosta 14,1 km S. Pienestä Keihäsjärvestä 1 km NNW

Saukkonen J 1982:

Lähettyvillä ei muita vesistöjä. Löytöpaikalla ei näkynyt merkkejä muinaisjäännöksistä sitä tarkastettaessa toukokuussa 1982.

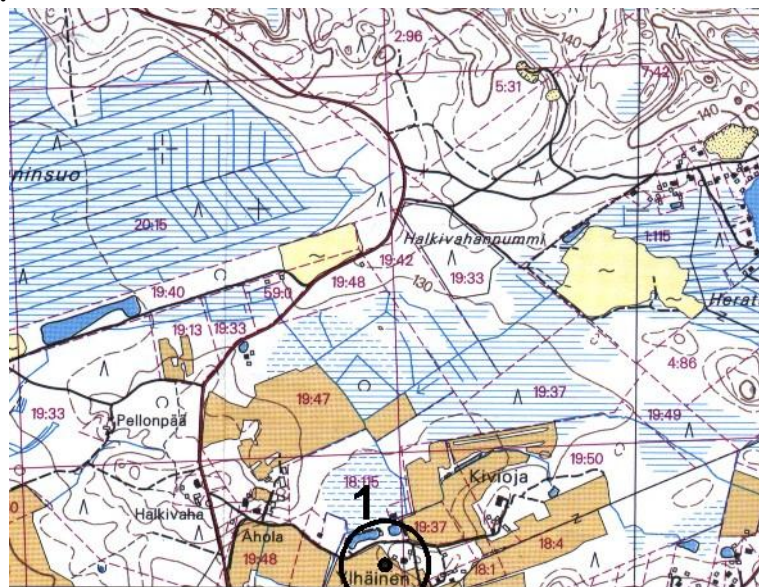

LOPPI 2 LÄYLIÄINEN AHOLA

Ajoitus: kivikausi

Laji: löytö

Kartta: 2042 08

x: 6720 21 y: 2524 07, paikannus ± 500 m

p: 6722 85 i: 3359 67

Tutkijat: Saukkonen J 1982 inventointi

Löydöt: KM 10744, 1 kpl, kaksoistaltoa, 1935, diar. 09.12.1937, Löytänyt mv Einari Saarinen Läyliäisten kylän Aholan torpan maalta kivisen mäen reunasta. Esine löytyi peltoa tehtäessä 30 cm:n syvyydestä, n. 100 X 50 cm:n laajuudesta ja 30 cm paksusta kiviröykkiöstä.

Sijainti: Paikka sijaitsee Lopen kirkosta 14,0 km S. Aholan talosta n. 80 m itä-koilliseen

Saukkonen J 1982:

Tässä kohtaa on kivinen mäenreuna, ei merkkejä asuinpaikasta.

LOPPI 3 LÄYLIÄINEN HAUTA HUHTA 1

Ajoitus: kivikausi

Laji: löytö

Kartta: 2042 08
x: 6720 88 y: 2521 95 z: 117,5
p: 6723 62 i: 3357 58

Tutkijat: Saukkonen J 1982 inventointi

Löydöt: KM 9975, 1 kpl, kivikirves, 1934, diar. 22.10.1934, Löytänyt Martti Hautahuhta Läyliäisen kylän Hautahuhtan talon maalta.

Sijainti: Paikka sijaitsee Lopen kirkosta 14,3 km S. 2 m:n päässä Hämeen ja Uudenmaan läänien rajasta, alue nykyisin Sirkkalan talon maata. Ojankaivuussa hiekkamaasta 40 cm:n syvyydestä.

Saukkonen J 1982:

Esineen löytöpaikan vieressä, mullospellolla, ei näkynyt merkkejä muinaisjäännöksistä. Löytöpaikan on katsottava olevan yhteydessä kivikautiseen asuinpaikkaan Loppi 4:een, joka on n. 150 m N esineen löytöpaikalta.

Ks. kartta asuinpaikkakohteessa 4

LOPPI 5 LÄYLIÄINEN HAUTA HUHTA 3

Ajoitus: kivikausi

Laji: löytö

Kartta: 2042 08
x: 6721 57 y: 2521 95, paikannus ± 500 m
p: 6724 31 i: 3357 62

Tutkijat: Saukkonen J 1982 inventointi

Löydöt: KM 324, 1 kpl, kivikirves, 1859, Löydetty Läyliäisten kylän Hautahuhdan talon maalta. Apulaispastori J. A. Lindströmin toimittama.
KM 325, 1 kpl, poikkitalta, 1859.

Sijainti: Paikka sijaitsee Lopen kirkosta 12,9 km S. Talon koordinaatit

Saukkonen J 1982:

Esineiden tarkkaa löytöpaikkaa ei ole mahdollista selvittää.
Löydöt saattavat liittyä kivikautiseen asuinpaikkaan Loppi 4:een, joka on Hautahuhdan talosta 500 m etelään.

LOPPI 7 LÄYLIÄINEN MÄENALUSTA

Ajoitus: kivikausi

Laji: löytö

Kartta: 2042 08

x: 6723 59 y: 2526 33, paikannus ± 2000 m

p: 6726 13 i: 3362 08

Tutkijat: Saukkonen 1982 inventointi

Löydöt: KM 13229:1, 1 kpl, oikokirves, 1949, Löytänyt mv Vilho Laakso Läyliäisen kylän Takon talon Mäenalustan pellostä, n. 350 m talosta koilliseen.
:2, reikäkivi, pienikokoinen.

Sijainti: Paikka sijaitsee Lopen kirkosta 10,8 km S. Päärakennuksen koordinaatit

Saukkonen 1982:

Kylässä ei tiedetty Tako -nimistä paikkaa, eikä tarkka löytöpaikka selvinnyt

LOPPI 8 LÄYLIÄINEN OJALAN-JUSSILA

Ajoitus: nuorempi kivikausi

Laji: löytö

Kartta: 2042 08

Tutkijat: Saukkonen 1982 inventointi

Löydöt: KM 2203:718, vasarakirveen kantapuolisko, diar. 04.05.1883.

Huomiot: 2042 08 Läyliäinen oast A-D, 20442 11 Kytäjä osat A ja B sekä 2042 07 Hiiskula osat B ja D. Läyliäisten kylän Ojalan-Jussilan pellostä.

Saukkonen 1982:

Ojalan-Jussila -nimistä kylää en tiedä Lyyliäisten kylästä, enkä kirkonkylän enkä Maakylän puolelta.

LOPPI 12 SAJANIEMI UUSISILTA

Ajoitus: nuorempi kivikausi

Laji: löytö

Kartta: 2042 08

x: 6727 85 y: 2528 10, paikannus ± 1000 m

p: 6730 30 i: 3364 05

Tutkijat: Saukkonen J 1982 inventointi

Löydöt: KM 2859, 1 kpl, vasarakirves, Senaattori Yrjö Koskisen lahjoittama.

Sijainti: Paikka sijaitsee Lopen kirkosta 7,5 km SE. Kyseessä ovat päärakennuksen koordinaatit. Kyseinen torppa, nykyinen Uusisillan tila sijaitsee 2,1 km Loppijärvestä etelään.

Saukkonen J 1982:

Tarkkaa löytöpaikkaa ei ole enää mahdollista selvittää.

LOPPI 14 SAJANIEMI UUSITALO

Ajoitus: nuorempi kivikausi

Laji: löytö

Kartta: 2042 08

x: 6729 29 y: 2529 22, paikannus ± 1000 m

p: 6731 69 i: 3365 23

Tutkijat: Saukkonen j 1982 inventointi

Löydöt: KM 3880, 2 kpl, vasarakirves, katkelma, 1900, diar. 19.07.1900, Toisen katkelman on löytänyt Kustaa Nikolai Uudentalon pelloilta ja toisen työmies Ruokonen Sajaniemen Uudentalon maalta Vuoripellosta perunoita kaivaessaan..

Sijainti: Paikka sijaitsee Lopen kirkosta 7,0 km SE. Päärakennuksen koordinaatit. Uusitalon tila on Loppijärvestä 2,8 km itään.

Saukkonen j 1982:

Molemmat kappaleet löydetty Uudentalon tilan pelloilta, mutta tarkempia löytöpaikkoja ei ole voitu määrittellä.

LOPPI 20 SAJANIEMI YLIKANGAS

Ajoitus: nuorempi kivikausi
Laji: löytö

Kartta: 2042 09 LOPPI
x: 6731 64 y: 2525 82 z: 117 ±1 m, paikannus ±50 m
p: 6734 19 i: 3361 94

Tutkijat: Saukkonen J 1982 inventointi, Jussila T 2000 inventointi

Löydöt: Hämeen Museo 54:19, 1 kpl, vasarakirves, Pälsi S 1905, Löytänyt ylioppilas S. Pälsi. Löydetty Sajaniemen kylän Ylikankaan palstatilan perunamaasta. Löytöpaikka on 90 sylvä kylätiestä ja 20 sylvä metsänreunasta.

Sijainti: Paikka sijaitsee Lopen kirkosta 2,1 km SE.

Saukkonen J 1982:

Ylikankaan tila on Loppijärvestä 700 m itään. Pälsin mainitsemien etäisyyksien mukaan laskien löytöpaikka olisi talosta 120 m länsilounaaseen, tasaisella saviperäisellä pellolla.

Jussila T 2000:

Saukkosan antamat koordinaatit ovat väärin. Samoin ilmansuunnat. pitäisi olla ilmeisesti "n. 120 m eteläkaakkoon".

LOPPI 21 SAJANIEMI IHANTOLA

Ajoitus: kivikausi
Laji: löytö

Kartta: ?

Tutkijat: Saukkonen J 1982 inventointi

Löydöt: KM 2926:2, 1 kpl, kourutaltoa, 1886, Ylioppilas H. J. Heikelin vt. intendenttinä keräämä vuonna 1893, lehtorinleski Hellrgenin lahja. Löydetty Ihantolan huvilan perustusta tehtäessä Loppijärven rannalle, Sajaniemen kylän alueelle. Esine oli noin kyynärän syvyydessä, kivisessä, nähtävästi koskemattomassa maassa.

Saukkonen J 1982:

En tiedä Ihantolan huvilaa, joten löytöpaikka jää selvittämättä.

LOPPI 22 SAJANIEMI ANTTILA

Ajoitus: kivikausi

Laji: löytö

Kartta: ?

Tutkijat: Saukkonen J 1982 inventointi

Löydöt: KM 12757, 1 kpl, kivitaltta, 1950, Löytänyt mv Laakso Sajaniemen kylän Anttilan tilan maalta, ns. Takapellostä perunaa ylösnostettaessa. Löytöpaikalle talosta on 370 m. Esine oli runsaassa hiekassa n. 20 cm:n syvyydessä.

Saukkonen J 1982:

En tunne Sajaniemestä Anttilan tilaa, joten löytöpaikka jää selvittämättä. Tietojen mukaan läheltä olisi löydetty myös kivikirves, joka ei ole tallessa, sekä "lappalaiskodan pohja".

LOPPI 23 SAJANIEMI

Ajoitus: kivikausi

Laji: löytö

Kartta: 2042 09 LOPPI

Tutkijat: Saukkonen J 1982 inventointi

Löydöt: KM 329, 1 kpl, kourutaltta, 1859, Löydetty Sajaniemen kylästä, apulaispastori J. A. Lindstömin Lopelta keräämä ja lahjoittama 1859.

Saukkonen J 1982: Tarkempaa löytöpaikkaa ei tiedetä.

LOPPI 27 JOENTAKA HÄRMÄ 1

Ajoitus: rautakausi

Laji: löytö

Kartta: 2042 09 LOPPI

x: 6736 30 y: 2528 27 z: 97 ±1 m

p: 6738 74 i: 3364 60

Tutkijat: Saukkonen J 1982 inventointi

Löydöt: KM 15201, 1 kpl, väkäsellinen ruotokeihäänkärki, 1906, diar. 05.09.1961, Löytänyt mv Juho Koivisto Joentaustan kylän Härmän talon maalta, pellostä. Paikka oli vanhaa kaskimaata. Koululainen Jyrki Wuorenrinne toimitti sen kansallismuseoon.

Sijainti: Paikka sijaitsee Lopen kirkosta 4,6 km E. 150 m kaakkoon Härmän talosta.
Ks. kartta asuinpaikk kohteessa 24.

LOPPI 30 LAUNOISTEN KARTANO 1

Ajoitus: rautakausi
Laji: löytö

Kartta: 2042 12 LAUNONEN
x: 6737 22 y: 2531 52 z: 125, paikannus ± 50 m
p: 6739 51 i: 3367 89

Tutkijat: Heikel A 1895 tarkastus, Erä-Esko A 1950 inventointi, Saukkonen J 1982 inventointi

Löydöt: KM 2247, rautainen keihäänkärki, 1872, Löydetty Launoisten kartanon peltopiiristä, jyvääitaa siirrettäessä ja uutta perustusta kaivettaessa. Esine oli kyynärän syvyudessa, maassa olleen kiven raossa.

Sijainti: Paikka sijaitsee Lopen kirkosta 7,9 km E.

Heikel A 1895: kaiveluista keihäänkärjen löytöpaikalta ei havaittu mitään erikoista.

Saukkonen J 1982:

Kartanon omistajan Kirsti Aarnion mukaan jyvääitan täytyy olla se, joka on yhä olemassa kartanon päärakennuksesta 50 m pohjois-luoteeseen, tien länsipuolella. Tarkastuksen yhteydessä en havainnut mitään merkkejä muinaisjäännöksestä.

Ks. kartta asuinpaikkakohteessa 29

LOPPI 31 LAUNOISTEN KARTANO 2

Ajoitus: kivikausi
Laji: löytö

Kartta: 2042 12 LAUNONEN
x: 6737 16 y: 2531 55 z: 126 ± 2 m, paikannus ± 50 m
p: 6739 45 i: 3367 91

Tutkijat: Saukkonen 1982 inventointi

Löydöt: KM 327, kourutalalta, Löydetty Launoisten kartanon maalta. Apulaispastori K. A. Lindströmin keräämä ja lahjoittama 1859.
KM 2926:1, 1 kpl, tasatalta, Löytänyt herra Teulen Launoisten kartanon vanhan rakennuksen pihalta tätä puutarhaksi tehtäessä. Ylioppilas H. J. Heikelin vt. intendenttinä keräämä 1893.

Sijainti: Paikka sijaitsee Lopen kirkosta 13,6 km E.

Saukkonen 1982:

KM 327 löytöpaikkaa on mahdotonta enää selvittää, KM 2926:1 löytöpaikan täytyy olla Kirsti Aarnoin mukaan nykyisen päärakennuksen kaakkoispuolella, n. 10-20 m rakennuksesta. Maaperä on savea, kukkapenkkiin kaivetusta koekuopasta ei löytynyt mitään.

Ks. kartta asuinpaikkakohteessa 29

LOPPI 32 LAUNOISTEN KARTANO 3

Ajoitus: kivikausi

Laji: löytö

Kartta: 2042 12 LAUNONEN

Tutkijat: Saukkonen 1982 inventointi

Löydöt: KM 2606:1, 1 kpl, reikäkivi, 1888, Löytänyt tohtori A. Brander Launoisten kartanon maalta, Kesijärven rannalta. Maisteri T. Schwindtin kautta 1888.

Saukkonen 1982:

Launoisten kartanon omistajalta Kirsti Aarniolta sain tietää, että kartanolla ei ole enää aikoihin ollut maata Kesijärven rannalla. Hän sanoi, että maita oli aikoinaan järven itärannalla, pohjois- ja eteläpäässä järveä. Jostain täältä esine siis on löytynyt. Järven itäpuolen keskiosa kuuluu Janakkalaan, joten tämä alue ei voi tulla kyseeseen löytöpaikkana. Löytöpaikka on kartanosta n. 2-3 km lounaaseen tai luoteeseen.

LOPPI 35 LAUNONEN VÄÄRÄSILTA

Ajoitus: nuorempi kivikausi

Laji: löytö

Kartta: 2042 12 LAUNONEN

x: 6734 21 y: 2531 13, paikannus ± 1000 m

p: 6736 52 i: 3367 36

Tutkijat: Saukkonen J 1982 inventointi

Löydöt: KM 4116, vasarakirveen teräpuolisko, diar. 12.08.1909, Löytänyt torpan tytär Iida Vääräsilta Launoisten kylän Santamäen kartanon Vääränsillan torpan Tuvantaustan pellost.

Sijainti: Paikka sijaitsee Lopen kirkosta 6,9 km E. Päärakennuksen koordinaatit. Vääränsillan torppa ja nykyisin samanniminen tila sijaitsee Santamäen kartanosta 3,5 km lounaaseen.

Saukkonen J 1982:

Tuvantaustan pellolla epäiltiin tarkoitettavan talon länsipuolella olevaa peloaluetta.

LOPPI 37 LAUNONEN PUNNOLA

Ajoitus: kivikausi

Laji: löytö

Kartta: 2042 12 LAUNONEN

Tutkijat: Saukkonen J 1982 inventointi

Löydöt: KM 326, kivistä, 1859, Apulaispastori J. A. Lindströmin keräämä ja lahjoittama. Löydetty Launoisten kylän Punnolan tilalta.

Saukkonen J 1982: Punnola -nimi on tuntematon, joten löytöpaikka jää selvittämättä.

LOPPI 39 KORMU JÄRVIMÄKI

Ajoitus: kivikausi

Laji: löytö

Kartta: 2042 12 LAUNONEN

x: 6734 07 y: 2533 87 z: 130 ±1 m, paikannus ±40 m
p: 6736 25 i: 3370 09

Tutkijat: Saukkonen J 1982 inventointi

Löydöt: LopM, pohjalainen kirves, 1927, diar. 05.09.1961, Esine Lopen museossa. Löytänyt mv J. W. Wainio Kormun kylän Koskelan talon Järvimäki -nimiseltä paikalta ajettuaan hiekkaa työmaalle noin 1926-1927. Esine löytyi tieltä lumen sulattua. Löytöilmoitus: Jyrki Wuorenrinne 1961.

Sijainti: Paikka sijaitsee Lopen kirkosta 9,6 km E. 350 m Koskelan talosta kaakkoon

Saukkonen J 1982:

Koskelan talosta tultiin näyttämään paikka, josta hiekka oli otettu, tarkaistaessani peltoja. Löytöpaikan lähellä olleesta hiekkakuopasta ei ollut merkkejä löydöistä.

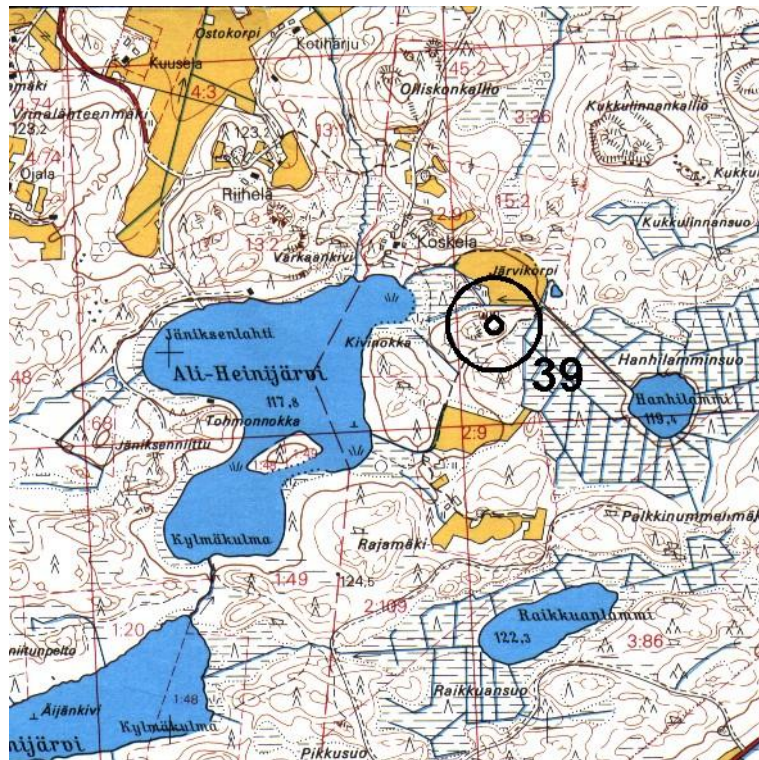

LOPPI 40 KORMU KORMUN SUO

Ajoitus: rautakausi

Laji: löytö

Kartta: 2042 12 LAUNONEN

x: 6736 87 y: 2535 89, paikannus ±1000 m

p: 6738 96 i: 3372 24

Tutkijat: Erä-Esko A 1950 inventointi, Saukkonen J 1982 inventointi

Löydöt: KM 3947:3, soikea tuluskivi, diar. 25.03.1901, Löytänyt muonamies August Johansson ojittaessaan Kormun kartanon suota.

Sijainti: Paikka sijaitsee Lopen kirkosta 12,0 km E.

Erä-Esko A 1950:

Löytöpaikka on kartan eteläpuolella, ilmeisesti Heinijärvien läheisillä alueilla.

LOPPI 41 HIRVIJÄRVI YLITALO

Ajoitus: kivikausi

Laji: löytö

Kartta: 2042 11

x: 6729 50 y: 2533 28, paikannus ±1000 m

p: 6731 71 i: 3369 29

Tutkijat: Saukkonen J 1982 inventointi

Löydöt: KM 3568, kaksoistasatalta, Löytänyt vanhaisäntä Heikki Eklöf kyntäessään Kujanvieripeltoa Hirvijärven kylän Ylitalon maalla.

Sijainti: Paikka sijaitsee Lopen kirkosta 10,2 km SE. Päärakennuksen koordinaatit. Ylitalo on Hirvijärven rannasta 450 m luoteeseen.

Saukkonen J 1982:

Ylitalon talossa ei tunnettu löytöpaikaksi mainittua Kujanvieripeltoa, joten löytöpaikka jää selvittämättä.

LOPPI 42 KIRKONKYLÄ UOTILA

Ajoitus: rautakausi

Laji: löytö

Kartta: 2042 09 LOPPI

x: 6733 98 y: 2524 02, paikannus ±1000 m

p: 6736 61 i: 3360 25

Tutkijat: Erä-Esko A 1950 inventointi, Saukkonen J 1982 inventointi

Löydöt: KM 2393, tuluskivi, Löydetty kirkonkylän Uotilan rusthollin maalta, alankoniittyä kuokittaessa. Senaattori Z. Yrjö-Koskisen lahjoitus 1886.

Sijainti: Paikka sijaitsee Lopen kirkosta 0,3 km SW. Päärakennuksen koordinaatit. Uotilan talo sijaitsee n. 400 m itään Lopen uudelta kirkolta.

Saukkonen J 1982:

Talo oli autiona 1982 toukokuussa, joten lähempiä löytötietoja ei voinut tiedustella.

LOPPI 43 KIRKONKYLÄ ILKKO 1

Ajoitus: kivikausi

Laji: löytö

Kartta: 2042 09 LOPPI

x: 6733 98 y: 2523 08, paikannus ±1000 m

p: 6736 65 i: 3359 31

Tutkijat: Saukkonen J 1982 inventointi

Löydöt: KM 2203:731, 1 kpl, kivikirves, diar. 04.05.1883, Löydetty kirkonkylän Ilkkolan talon

peltoa tehtäessä, kyynärän syvyydestä.

KM 3947:2, piikeihäänkärjen tai -tikarin, diar. 25.03.1901, Löytänyt Adolf Ilkko kaivuutyössä talonsa perunapellosta.

Sijainti: Paikka sijaitsee Lopen kirkosta 1,2 km W. Päärakennuksen koordinaatit. Talo sijaitsee 500 m Loppijärvestä pohjoiseen.

Saukkonen J 1982:

Talo oli autiona, joten lähempiä löytötietoja ei ollut mahdollista saada.

LOPPI 44 KIRKONKYLÄ ILKKO 2

Ajoitus: rautakausi

Laji: löytö

Kartta: 2042 09 LOPPI

x: 6733 98 y: 2523 08, paikannus ± 1000 m

p: 6736 65 i: 3359 31

Tutkijat: Heikel A 1895 tarkastus, Erä-Esko A 1950 inventointi, Saukkonen J 1982 inventointi

Löydöt: KM 2606, putkikeihäänkärki.

Sijainti: Paikka sijaitsee Lopen kirkosta 1,2 km W. Päärakennuksen koordinaatit.

Heikel A 1895:

Yksi Launoisten kylän Ilomäestä löydetyksi ilmoitetuista keihäänkärjistä KM 2606:2-4 onkin löydetty Ilkkolan maalta.

Saukkonen J 1982:

Tarkempi löytöpaikka ei ole tiedossa. Ilkkolan talo tarkoittanee nykyistä Ikkoa Lopen kirkon kylässä, Lopen kirkolta n. 1 km länteen.

LOPPI 47 KIRKONKYLÄ LOPPIJÄRVEN RANTA

Ajoitus: kivikausi

Laji: löytö

Kartta: 2042 09 LOPPI

Tutkijat: Saukkonen 1982 inventointi

Löydöt: KM 2203:720, tasataltta, diar. 04.05.1883.

Sijainti: Loppijärven ranta kirkonkylän alueella.

Saukkonen 1982:

Esineen löytöpaikkaa ei voi tarkemmin määrittää.

LOPPI 49 KIRKONKYLÄ OJALA

Ajoitus: kivikausi
Laji: löytö

Kartta: 2042 06 TOPENO
x: 6732 45 y: 2519 50, paikannus ± 1000 m
p: 6735 29 i: 3355 66

Tutkijat: Saukkonen 1982 inventointi

Löydöt: KM 1832:5, 1 kpl, poikkikirves, Löydetty pappilan maalta, Vuotavan torpan tienoilta. Annettu A. Heikelille, joka toimitti sen museoon.

Sijainti: Paikka sijaitsee Lopen kirkosta 5,0 km W. Päärakennuksen koordinaatit. Vuotavan, nykyisen Ojalan tila sijaitsee pappilasta 3,7 km länsi-lounaaseen ja Erävisjärvestä 450 m luoteeseen.

Saukkonen 1982:

Talon ympäröivien peltojen tarkastus ei ollut mahdollista, koska ne olivat heinän vallassa.

LOPPI 51 HUNSALA SALMELA

Ajoitus: nuorempi kivikausi
Laji: löytö

Kartta: 2042 05 PILPALA
x: 6720 46 y: 2513 89, paikannus ± 1000 m
p: 6723 57 i: 3349 51

Tutkijat: Saukkonen J 1982 inventointi

Löydöt: KM 9551, vasarakirves, 1932, diar. 19.09.1932, Löytänyt Viljo Salmela Hunsalan kylän Salmelan tilan Uudenniityn uudismaasta n. 400 m Salmelan asuinrakennuksesta, n. 25 cm:n syvyydestä savimultamaasta.

Sijainti: Paikka sijaitsee Lopen kirkosta 17,2 km SW. Päärakennuksen koordinaatit. Talo on Kuuslammista etelään virtaavan Hunsalanjoen itäpuolella, n. 300 m joesta.

Saukkonen J 1982:

Löytöpaikkaa ei voi tarkemmin määrittellä, lisäksi Salmelan talo oli asumaton 1982 toukokuussa.

LOPPI 53 HUNSALA SEPPÄLÄ

Ajoitus: kivikausi
Laji: löytö

Kartta: 2042 05 PILPALA
x: 6722 78 y: 2515 25, paikannus ± 1000 m
p: 6725 82 i: 3350 98

Tutkijat: Saukkonen J 1982 inventointi

Löydöt: KM 3144:1, tasatalta, diar. 16.09.1895, Löytänyt A. Antinpoika Hunsalan Seppälän maalta.

Sijainti: Paikka sijaitsee Lopen kirkosta 14,5 km SW. Päärakennuksen koordinaatit. Seppälän talo on Hunsalanjoesta 200 m itään ja Kuuslammista 300 m lounaaseen.

Saukkonen J 1982:

Esineen löytöpaikka voidaan määrittää vain tilan tarkkuudella.

LOPPI 54 HUNSALA

Ajoitus: kivikausi
Laji: löytö

Kartta: ?

Tutkijat: Saukkonen J 1982 inventointi

Löydöt: KM 2203:719, 1 kpl, kourutalalta, diar. 04.05.1883, Saatu Hunsalan kylästä sepältä. Löydetty nummesta.

Saukkonen J 1982: Esineen löytöpaikka voidaan määrittellä vain kylän tarkkuudella.

LOPPI 57 PILPALA ELJAKSEN ARO

Ajoitus: kivikausi
Laji: löytö

Kartta: 2042 05 PILPALA
x: 6723 69 y: 2526 06, paikannus ± 1000 m
p: 6726 24 i: 3361 82

Tutkijat: Saukkonen J 1982 inventointi

Löydöt: KM 5846:2, 1 kpl, kourutaltoa, 1900, diar. 23.06.1911, Löytänyt Kustaa Telin Pilpalan kylän Hyrryn talon Eljaksen aro -nimisen pellon valtaojaa kaivettaessa. Esine oli kuuden korttelin syvyydessä kovassa pohjahiekassa.

Sijainti: Paikka sijaitsee Lopen kirkosta 10,7 km S. Päärakennuksen koordinaatit. Talo sijaitsee Kuuslammista ja Loppi 56:sta 400 m itä-koilliseen.

Saukkonen J 1982:

Tarkka löytöpaikan selvitys ei ollut mahdollista, Hyrryn talo oli asumattomana.

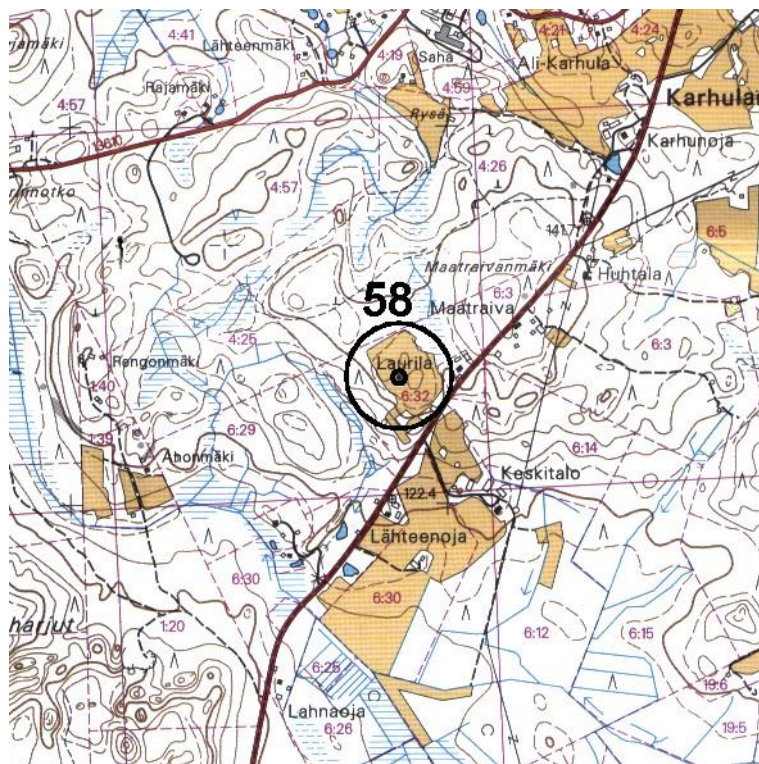

LOPPI 58 PILPALA MAATRAIVA 1

Ajoitus: kivikausi

Laji: löytö

Kartta: 2042 05 PILPALA

x: 6726 36 y: 2516 87 z: 143 ±1 m

p: 6729 32 i: 3352 76

Tutkijat: Saukkonen J 1982 inventointi

Löydöt: KM 21725, kvartsi-iskos, Saukkonen J 1982.

Sijainti: Paikka sijaitsee Lopen kirkosta 10,8 km SW. Maatraivan mäen lounaispuolella,

Laurilan talosta 160 m länteen.

Saukkonen J 1982:

Löytöpaikka on korkealla kukkulalla sijaitsevalla pellolla,, kahden kukkulan laen välisessä matalassa notkelmassa. Löytökohdalla oli niin runsaasti ruokamultaa, ettei hiekkaa ollut näkyvissä, vaikka pelto oli muuten hiekkaperäinen.

LOPPI 64 TEVÄNTÖ JÄRVIPELTO

Ajoitus: kivikausi
Laji: löytö

Kartta: 2042 05 PILPALA
x: 6725 06 y: 2514 04 z: 106 ±1 m
p: 6728 15 i: 3349 87

Tutkijat: Saukkonen J 1982 inventointi

Löydöt: KM 21727, 1 kpl, kvartsi-iskos, Saukkonen 1982.

Sijainti: Paikka sijaitsee Lopen kirkosta 13,7 km SW. Tevännön luoteisrannalla.

Saukkonen J 1982:

Iskos oli aivan vesirajassa. Vesi oli poikkeuksellisen alhaalla löytöaikaan. Iskos oli myös ollut pitkän aikaa vedessä. On mahdollista, että iskos on rantatörmältä, joka on 1,5-2 m korkeammalla. Tähän on vastikään rakennettu, jolloin paikalta on siirretty pois maata.

LOPPI 69 TEVÄNTÖ AITTONIEMI

Ajoitus: kivikausi
Laji: löytö

Kartta: 2042 05 PILPALA
x: 6727 18 y: 2513 54, paikannus ±1000 m
p: 6730 29 i: 3349 47

Tutkijat: Saukkonen J 1982 inventointi

Löydöt: KM 3582, 1 kpl, tasataltta, diar. 20.08.1898, Löytänyt Kustaa Mäensyrjä Aittoniemen (nykyisin Aittomäki) maalta, vanhan talon tontin paikalta, jalan syvyydestään ojaa kaivettaessa.

Sijainti: Paikka sijaitsee Lopen kirkosta 12,8 km SW. Päärakennuksen koordinaatit.

Saukkonen J 1982:

Tarkka löytöpaikka jäi selvittämättä; Aittoniemen talossa ei osattu sanoa, missä vanha talon tontti on sijainnut.

LOPPI 70 HUNSALA SYRJÄLÄ

Ajoitus: kivikausi

Laji: löytö

Kartta: 2042 05 PILPALA

x: 6724 20 y: 2511 10, paikannus ± 4000 m

p: 6727 43 i: 3346 90

Tutkijat: Saukkonen J 1982 inventointi

Löydöt: KM 5846:3, 1 kpl, kivitaltta, 1906, diar. 23.06.1911, Löytänyt J. Salin Pilpalan kylän Hyrryn talon metsämaalta, n. 1 km Syrjälän töllistä lounaaseen. Esine löytyi Salinen halkoessa aidaksia; tällöin aidaksen pää koukkasi esineen maasta esille.

Sijainti: Paikka sijaitsee Lopen kirkosta 16,5 km SW. Löytöpaikan oletetut koordinaatit.

Saukkonen J 1982:

Pilpalan kylästä en tiedä Syrjä -nimistä paikka. Hunsalan kylässä 4,5 km Hyrryn talosta länsi-luoteeseen sellainen on, mutta tällöin se olisi umpimetsässä, n. 400 m Lounalammesta ja Karkkilan ja Lopen välisestä rajasta pohjoiseen. Löytöpaikkaa ei voida pitää varmana.

LOPPI 71 SALO YLI-PAASTO

Ajoitus: rautakausi

Laji: löytö

Kartta: 2042 02 AHOINEN

x: 6724 87 y: 2507 37, paikannus ± 1000 m

p: 6728 27 i: 3343 20

Tutkijat: Leppäaho J 1936 tarkastus, Erä-Esko A 1950 inventointi, Saukkonen J 1982 inventointi

Löydöt: KM 10088, rautainen keihäänkärki, diar. 11.07.1935, Löytänyt Yli-Paaston isäntä peltoa tehdessään paikalta, joka on lähellä Siikalan kylän rajaa.

Sijainti: Paikka sijaitsee Lopen kirkosta 19,3 km W. Yli-Paaston mäen koordinaatit.

Leppäaho J 1936:

Ei havaittu mitään kalmistoon viittaavaa. Esineen tarkan löytöpaikan määrittely ei ollut mahdollista. Yli-Paaston taloa ei ollut, mutta saman niminen mäki.

Saukkonen J 1982:

Löytötiedoista saatu Siikalan kylä on Karkkilan puolella, Yli-Paastosta n. 1 km etelään ja lounaaseen; löytöpaikka on siis jossain tällä suunnalla.

LOPPI 75 SALO RAUTAKOSKI

Ajoitus: kivikausi

Laji: löytö

Kartta: ?

Tutkijat: Saukkonen J 1982 inventointi

Löydöt: KM 10525:2, 1 kpl, poikkitalta, diar. 31.12.1936, Löytöpaikka Rautakoski, Kerityn järvi.

Saukkonen J 1982:

Löytötiedoissa mainittu Kerityn järvi tarkoittanee, että se on löydetty tältä suunnalta. Tarkan löytöpaikan määrittely on kuitenkin mahdotonta.

LOPPI 83 SALO HIMANIEMI 3

Ajoitus: rautakausi

Laji: löytö

Kartta: 2042 03 RÄYSKÄLÄ
x: 6739 04 y: 2509 46 z: 118, paikannus ± 500 m
p: 6742 33 i: 3345 93

Tutkijat: A Heikel 1895 tarkastus, Erä-Esko A 1950 inventointi, Saukkonen J 1982 inventointi

Löydöt: KM 2926:4, 1 kpl, rautainen väkäkehäs, 1889, diar. 07.04.1936, Löydetty Kaartajärven rannalta, Leppäniemen kartanon Himaniemen torpan lännenpuoleisesta pellostä. Esine löytyi korttelin syvyydestä.
:5, tyvikatkelma yksiterämiekka, Samasta paikasta kuin KM 2926:4.

Sijainti: Paikka sijaitsee Lopen kirkosta 15,5 km W. Himaniemi 2:n koordinaatit.

Saukkonen J 1982:

Tarkan löytöpaikan selvittäminen ei ole enää mahdollista, mutta sen täytyy olla Himaniemi 1 ja 2 lähetyvillä.

LOPPI 84 RÄYSKÄLÄ JUSSILA

Ajoitus: kivikausi

Laji: löytö

Kartta: 2042 03 RÄYSKÄLÄ
 x: 6737 03 y: 2508 41 z: 119 ±1 m
 p: 6740 37 i: 3344 79

Tutkijat: Saukkonen J 1982 inventointi

Löydöt: Yksit 1, 1 kpl, epämuotoinen reikäkivi, 1940, Löytänyt mv Arvo Pyhälampi Rääskälän kylän Jussilan talon Alimmaisen niityltä maanraivauksen yhteydessä entisen järven kohdalta. Esine Tammelan kirkonkylän kansakoululla.
Yksit 2, 1 kpl, pienikokoinen pyöreä reikäkivi, 1940, Löytänyt mv Arvo Pyhälampi Alimmaisen niityltä. Esine Jussilan talossa.

Sijainti: Paikka sijaitsee Lopen kirkosta 16,1 km W. Päärakennuksesta n 120 m kaakkoon ja Kaartjärvestä n. 500 m länteen.

Saukkonen J 1982:

Jussilan talosta neuvottiin tarkka löytöpaikka. Löytöpaikan tarkastus ei ollut mahdollista kasvavan viljan vuoksi.

LOPPI 85 RÄYSKÄLÄ TERVALAMPI

Ajoitus: nuorempi kivikausi

Laji: löytö

Kartta: 2131 01 LIETSA
 x: 6740 22 y: 2503 83, paikannus ±300 m
 p: 6743 80 i: 3340 37

Tutkijat: Saukkonen J 1982 inventointi

Löydöt: KM 2888, 1 kpl, vasarakirveen teräpuolisko, 1892, Löydetty Rääskälän kylän Tervalammin talon maalta. Esine oli ehjä, mutta katkesi lasten käsissä ja toinen puolisko joutui hukkaan.

Sijainti: Paikka sijaitsee Lopen kirkosta 21,3 km W. Päärakennuksen koordinaatit. Tila sijaitsee Rääskälän kylän pohjoisosassa, n. 800 m Lopen ja Tammelan rajasta ja 400 m Tervalammen lammesta pohjoiseen.

Saukkonen J 1982:

Löytöpaikka voidaan määrittää vain talon tarkkuudella. Talon ympäristöstä ei löytynyt mitään, mutta se olisi sovelias esim

nuorakeraamiseksi asuinpaikaksi.

LOPPI 86 VOIJAKKALA SAUKOLA

Ajoitus: nuorempi kivikausi
Laji: löytö

Kartta: 2131 01 LIETSA
x: 6740 93 y: 2508 42, paikannus ± 1000 m
p: 6744 30 i: 3344 98

Tutkijat: Saukkonen J 1982 inventointi

Löydöt: Hämeen Museo 54:39, 1 kpl, oikokirves, Löytöpaikkaa ei tiedetä.
Lopen museo, vasarakirveen teräpuolisko, Löydetty Voijakkalan kylän Siukolan talon pellolta, läheltä järveä.

Sijainti: Paikka sijaitsee Lopen kirkosta 17,2 km W. Päärakennuksen koordinaatit

Saukkonen J 1982:

Kummankaan esineen tarkkaa löytöpaikkaa ei tiedetä. Vasarakirveen täytyy olla löydetty jostain Siukojalan talon eteläpuolelta, koska se on löydetty läheltä järveä, ja talosta 500 m etelään on Kaartjärvi. Täällä talolla on ainakin nykyisin n. 50 m leveä ka 300 m pituinen peltopalsta, josta esine on saattanut löytyä.

LOPPI 87 VOJAKKALA OLLIKKALA

Ajoitus: kivikausi
Laji: löytö

Kartta: 2131 01 LIETSA
x: 6740 90 y: 2508 52 z: 119 ± 2 m
p: 6744 26 i: 3345 08

Tutkijat: Saukkonen J 1982 inventointi

Löydöt: Yksit, hioimen katkelma, Löydetty Ollikkalan talon entisen asunnon kohdalta kaivettaessa osuuskaupan varastorakennuksen perustusta. Esine Vojakkalan kansakoululla.

Sijainti: Paikka sijaitsee Lopen kirkosta 17,1 km W.

Saukkonen J 1982: Maastohavaintojen teko ei ollut mahdollista.

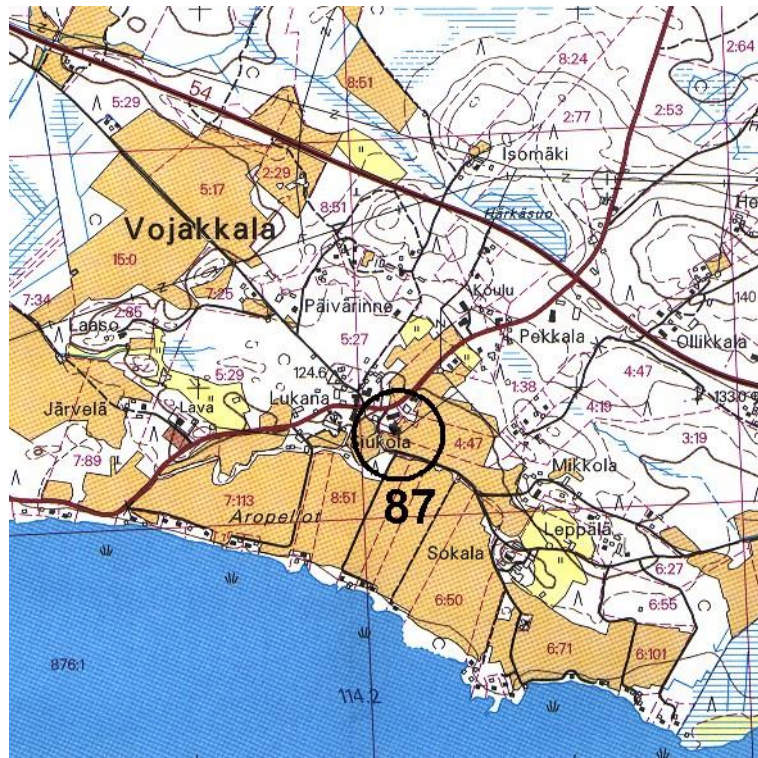

LOPPI 88 VOJAKKALA SOKALA

Ajoitus: nuorempi kivikausi

Laji: löytö

Kartta: 2131 01 LIETSA

x: 6740 55 y: 2508 83, paikannus ± 1000 m

p: 6743 90 i: 3345 38

Tutkijat: Saukkonen J 1982 inventointi

Löydöt: Lopen, 1 kpl, vasarakirveen teräpuolisko, Löydetty Vojakkalan kylän Sokalan talon pelto-ojasta, läheltä järveä.

Sijainti: Paikka sijaitsee Lopen kirkosta 16,6 km W.

Saukkonen J 1982:

Tarkka löytöpaikka jää selvittämättä. Mainitun järven täytyy tarkoittaa Kaartjärveä, joka on Sokalan talosta 300 m lounaaseen. Täällä on ainakin nykyisin talon peltoalue (RN:o 6:50). Esine lienee löydetty tältä suunnalta.

LOPPI 89 TOPENO HAAPARANTA

Ajoitus: kivikausi

Laji: löytö

Kartta: 2131 04 AHOINEN
 x: 6741 52 y: 2514 35 z: 117,5 ±1 m
 p: 6744 61 i: 3350 93

Tutkijat: Saukkonen J 1982 inventointi

Löydöt: KM 14143, 1 kpl, oikokirves, 1955, Löytäjä mv:n poika Raimo Huitti Topenon kylän Haaparannan tilan maalta. Paikka on lähellä taloa.

Sijainti: Paikka sijaitsee Lopen kirkosta 12,3 km NW. Haaparannan talosta n. 90-100 m kaakkoon.

Saukkonen J 1982:

Raimo Huitti, nykyinen Haaparannan talon isäntä näytti esineen tarkan löytöpaikan. Paikka on loivasti lounaaseen laskeva pelto. Paikalla kasvoi toukokuussa 1982 ruoho, joten tarkempaa tutkimusta ei voinut suorittaa. Topografiansa ansioista soveltuisi esim. nuorakeraamiseksi asuinpaikaksi.

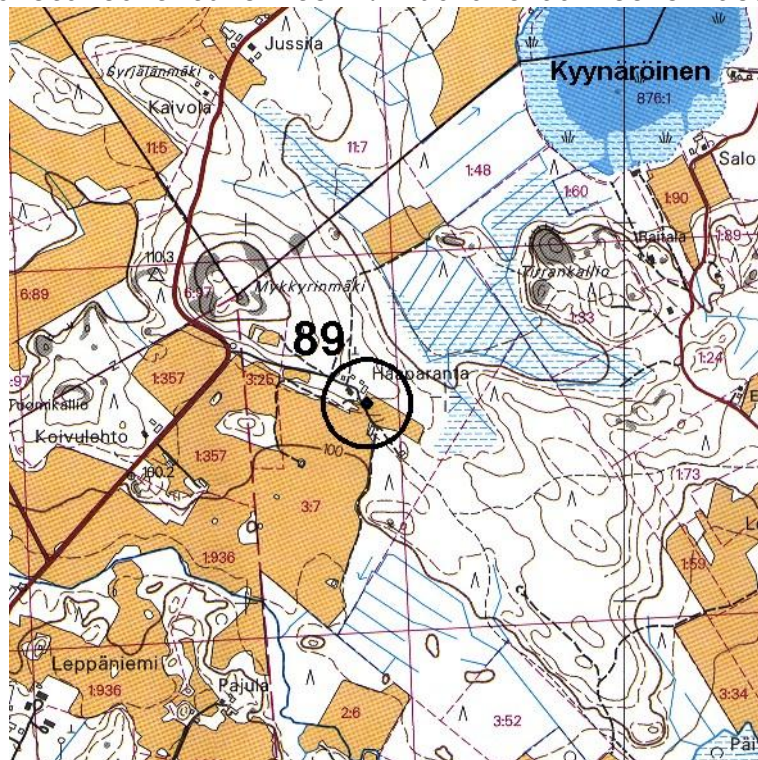

LOPPI 90 TOPENO SORRI

Ajoitus: kivikausi
 Laji: löytö

Kartta: 2042 06 TOPENO
 x: 6739 74 y: 2516 45 z: 96 ±5 m, paikannus ±1000 m
 p: 6742 71 i: 3352 95

Tutkijat: Saukkonen J 1982 inventointi

Löydöt: KM 323, kivikirves, 1859, Löydetty Topenon kylän Sorrin talon maalta. Toimitettu kokoelmiin 1859.

Sijainti: Paikka sijaitsee Lopen kirkosta 9,5 km NW. Sorrin talo sijaitsee Topenon joen pohjoisrannalla, n. 30 m:n päässä joesta.

Saukkonen J 1982: Tarkkaa löytöpaikkaa ei voida enää määrittää.

LOPPI 91 OURAJOKI ESKOLA

Ajoitus: kivikausi

Laji: löytö

Kartta: 2131 04 AHOINEN
x: 6741 14 y: 2517 52 z: 104 ±5 m, paikannus ±1000 m
p: 6744 09 i: 3354 08

Tutkijat: Saukkonen J 1982 inventointi

Löydöt: KM 3947:1, 1 kpl, tasataltta, diar. 25.03.1901, Löydetty Ourajoen kylän Eskolan talon maalta.

Sijainti: Paikka sijaitsee Lopen kirkosta 9,6 km NW. Eskolan talo on Torho -nimisen lammen eteläpäästä n. 500 m itään.

Saukkonen J 1982: Tarkkaa löytöpaikkaa ei voida enää selvittää.

LOPPI 92 OURAJOKI

Ajoitus: kivikausi

Laji: löytö

Kartta: ?

Tutkijat: Saukkonen J 1982 inventointi

Löydöt: KM 328, 1 kpl, kivikirves, 1859, Löydetty Ourajoen kylästä. Lahjoitettu kokoelmiin 1859.

Saukkonen J 1982:
Löytöpaikka voidaan määrittää enää vain kylän tarkkuudella.

LOPPI 94 LOPPI

Ajoitus: kivikausi

Laji: löytö

Kartta: ?

Tutkijat: Saukkonen J 1982 inventointi

Löydöt: KM 8535, tasatalta, Löydetty Lopelta.

Saukkonen J 1982:

Tarkempaa löytöpaikkaa ei tiedetä.

LOPPI 95 LOPPI

Ajoitus: kivikausi

Laji: löytö

Kartta: ?

Tutkijat: Saukkonen J 1982 inventointi

Löydöt: Yksit, nelisivuinen oikokirves, Löydetty Lopelta. Esine Sajaniemen kansakoululla.

Saukkonen J 1982:

Tarkempaa löytöpaikkaa ei tiedetä.

LOPPI 97 SEPPÄNIEMI

Ajoitus: kivikausi

Laji: löytö

Kartta: ?

Tutkijat: Saukkonen J 1982 inventointi

Löydöt: Yksit, 1 kpl, vasarakirves, Löydetty Seppäniemen pellostallopelta. Esine Forssan yhteiskoululla.

Saukkonen J 1982:

En tiedä kyseistä paikkaa, joten löytö jää selvittämättä.

LOPPI 104 SALO PIRTINIEMI

Ajoitus: kivikausi

Laji: löytö

Kartta: 2042 06 TOPENO

x: 6732 43 y: 2512 47 z: 110
p: 6735 59 i: 3348 64

Tutkijat: Jussila T 1984 inventointi

Löydöt: KM 22642:1, kvartsikärki, Jussila T 1984, Koekuopasta, samalla havaittiin myös heikkoa likamaata.
:2, 1 kpl, kvartsi-iskos, Kuluneen pihatantereen pinnasta.

Sijainti: n. 12 km Lopen kirkolata SW-W, Punelian E-rannalla, järven pohjois-osassa, n. 300 m N Isosta-Suntista ja n. 25 m huvilasta SE.

Jussila T 1984:

Pirttiniemen deltan törmän juuri, jossa tasainen rantaterassi, jossa havaittavaissa useita postglasiaalisia rantavalleja. Puolukkatyyppin mäntymetsää. Kvartsikärki tuli koekuopasta ja kvartsi-iskos pihatantereesta. Lähiympäristöön tehtiin useita koekuoppia, mutta niistä ei löytynyt mitään esihistoriaan viittaavaa. Koko rantaterassin ala tarkastettiin n. 1,2 km matkalta, samoin kuluneet maastonkohdat. Alueella paikoin hyvin vahva punainen rautapodsoli.

LOPPI 106 SALO MARSKINMAJA

Ajoitus: kivikausi

Laji: löytö

Kartta: 2042 06 TOPENO
x: 6734 14 y: 2511 85 z: 110
p: 6737 32 i: 3348 10

Tutkijat: Jussila T 1984 inventointi

Löydöt: 1 kpl, kvartsiesine, Jussila T 1984.

Sijainti: n. 12 km Lopen kirkolta W, Pikku-Punelian W-rannalla, Pirttiniemen kärjen vastakkaisella rannalla. Mahd. asuinpaikka.

Jussila T 1984:

Kumpuileva kangasmaasto, kapea salmipaikka. Löydöt poimittiin saunan SW-nurkan läheltä rantatörmän päältä, kuluneesta pihatantereesta. Läheiselle kävelytielle oli tuotu sepeliä, joten kvartsi voi olla sieltä. Tosin kvartsissa oli retusointia, joten sitä voi pitää kaapimena. Luun alkuperä lienee resentti?

LOPPI 110 RAUTAKOSKI JOENSUU

Ajoitus: rautakausi
Laji: löytö

Kartta: 2042 05 PILPALA
x: 6729 06 y: 2510 42 z: 110
p: 6732 31 i: 3346 44

Tutkijat: Jussila T 1984 inventointi

Löydöt: Yksit, keihäänkärki, 1979, Löytänyt Joensuun talon isäntä (vuokraaja) perunannostossa n. 1979. Hukkaantunut. Löytäjän kuvailun ja piirroksen perusteella keihäs muistuttaa Kivikosken Die Eisenzeit Finnlands nro 308 tafel 37 (Lieto Ylipää 5001).

Sijainti: n 14,5 km Lopen kirkolta SW-W, Punelian W-rannalla, Rautajoen suun eteläpuolella n 250 m.

Jussila T 1984: Alava, kostea pelto, tulva/vesijättömaa.
Ks. kartta asuinpaikkakohteessa 76

LOPPI 112 TEVÄNTÖ SAARENMAA

Ajoitus: kivikausi
Laji: löytö

Kartta: 2042 05 PILPALA
x: 6724 74 y: 2514 52 z: 110
p: 6727 81 i: 3350 34

Tutkijat: Jussila T 1984 inventointi

Löydöt: KM 22647:1, 1 kpl, kvartsi-iskos, Jussila T 1984.

Sijainti: n 13,5 km Lopen kirkolta SW. Saari Tevännön-järven S-osassa. Löytöpaikka N-rannalla, tasanteella, kahden mäennyppylän välissä, kesämökin N-puolella.

Jussila T 1984: Kapeitten salmien mantereesta erottama saari. Sekametsää, vanhaa peltoa. Koekuoppa, josta kvartsi poimittiin tehtiin muutaman metrin päähän kesämökistä. muita ei löytynyt huolimatta runsaista koekuopista. Ei mitään myös saaren kaakkoisosan koekuopista.

LOPPI 115 HUNSALA PELTO-HUITTI

Ajoitus: kivikausi

Laji: löytö

Kartta: 2042 05 PILPALA
 x: 6723 10 y: 2514 84 z: 105
 p: 6726 16 i: 3350 58

Tutkijat: Jussila T 1984 inventointi

Löydöt: KM 22650:1, 1 kpl, kvartsiesine, Jussila T 1984.

Sijainti: n 14,5 km Lopen kirkolta SW. Kuuslammen SW-puolella, Hunsalanjoen W-puolella, mäen N-puolella, n. 1 km Pilpalan postilta SW-W, Pelto-Huitin vanhasta talosta 100 m S.

Jussila T 1984:

Harjumaisen uomansuuntaisen hiekkamaan juuri, jossa loivasti NE-E viettävä pelto. Kvartsikaavin poimittiin kynöspellosta. Jäi ainoaksi löydöksi.

LOPPI 116 SALO SAARELA

Ajoitus: kivikausi

Laji: löytö

Kartta: 2042 06 TOPENO
 x: 6733 66 y: 2513 12 z: 115
 p: 6736 79 i: 3349 34

Tutkijat: Jussila T 1984 inventointi

Löydöt: KarM 81, kivikirves, 1958, Löytänyt Laura Vihvala. Esine Karkkilan Museossa.

Sijainti: n 11 km Lopen kirkolta W. Punelian Ne-puolella, olevan Hirsijärven SW-rannalla Saarelan tilan pelto.

Jussila T 1984:

Kolmen pikkujärven välinen kannas. Delta ylängön ja harjumuodostumien välissä oleva alavampi hiekka-alue. Perunapeltona. Löytöpaikan ympäristöstä ei tullut mitään esihistorialliseen asuinpaikkaan viittaavaa.

LOPPI 123 KOIDULAN KIVI

Ajoitus: kivikausi

Laji: löytö

Kartta: 2042 09 LOPPI

x: 6732 36 y: 2524 52 z: 110 ±1 m
p: 6734 97 i: 3360 67

Tutkijat: Jussila T 2000 inventointi

Sijainti: Paikka sijaitsee Lopen kirkosta 1,9 km S, Loppijärven pohjoispään itärannalla, ns. Koidulan kivelle menevän polun varrella, kivistä 60 m etelään olevalla kuusikkoisella tasanteella.

Jussila T 2000:

Koidulan kiven eteläpuolella on rannasta nousevan rinteeseen laella on pieni tasanne, n. 30 x 30 m, josta maasto laskee sekä länteen järvelle, että itään. Tasanteella maaperä on ympäristöä vähäkivisempää ja karkeampaa, ollen hienoa hiekkaa. Tein useita koekuoppia tasanteelle ja löysin yhden pienen selvästi isketyn kvartsi-iskoksen. Systemaattinen laajempi koekuopitus saattaisi paljastaa paikalla mahdollisesti olevan asuinpaikan, ellei kvartsi ole sattumoisin paikalle joutunut. Maaperässä en havainnut viljelyn, tms. muokkauksen merkkejä. Kvartssia en ole luetteloanut kansallismuseon kokoelmiin, vaan luovutin sen Riihimäen museolle.

Ajoittamattomat, historialliset ja epämääräiset paikat

LOPPI 9 LÄYLIÄINEN METSÄ-SOUKKI 1

Ajoitus: ajoittamaton
 Laji: tunnistamaton: röykkiö

Kartta: 2042 08
 x: 6725 84 y: 2527 86 z: 120
 p: 6728 30 i: 3363 71

Tutkijat: Saukkonen 1982 inventointi

Sijainti: Paikka sijaitsee Lopen kirkosta 9,1 km S.

Saukkonen 1982:

Röykkiön halkaisija on n. 4 m ja korkeus n. 30 cm. Röykkiö on täysin turpeen peitossa. Röykkiö sijaitsee osaksi peltojen ympäröimän mäennyppylän kollispäässä olevalla tasaisella kohdalla.

Lisäys 1987: huolimatta kohteen määrittämisestä ei ole mitään syytä otaksua sen olevan rautakautisena hautaröykkiönä, vaan sitä on syytä pitää matalana turpeen peittämänä maakumpareena, jonka ajoitus ja tarkoitus ovat tuntemattomat.

LOPPI 10 SAJANIEMI METSÄ-SOUKKI 2

Ajoitus: ajoittamaton
 Laji: tunnistamaton: röykkiö

Kartta: 2042 08
 x: 6725 02 y: 2528 02 z: 120
 p: 6727 48 i: 3363 84

Tutkijat: Erä-Esko A 1950 inventointi, Saukkonen J 1982 inventointi

Sijainti: Paikka sijaitsee Lopen kirkosta 10,0 km S. Metsä-Soukin päärakennuksesta 220 m etelään

Erä-Esko A 1950:

Lähellä Läyliäisten kylän rajaa, Metsä-Soukin talon maalla on muutamia hautaa muistuttavia kumpuja, jotka kuitenkin lienevät kaskiraunioita. Loppi 10:n kivilatamus on peltojen keskellä olevalla metsäisellä mäennyppylällä. Röykkiön halkaisija on n. 5 m. Röykkiöön tehdystä pienestä koekuopasta löytyi punertavaa hiekkaa ja yksittäisiä hiilimuruja. Lisäys 1987: ei ole mitään syytä pitää tätä mahdollisena

rautakautisena hautaröykkiönä, vaan turpeen peittämänä maakumpuna, jonka ajoitus ja tarkoitus ovat tuntemattomat.

Saukkonen J 1982:

Kohdetta pidettävä epävarmana muinaisjäännöksenä. Mahd. kaskiraunio.

LOPPI 11 SAJANIEMI MESTÄ-SOUKKI 3

Ajoitus: ajoittamaton
Laji: tunnistamaton: röykkiö

Kartta: 2042 08
x: 6725 94 y: 2527 93 z: 123
p: 6728 40 i: 3363 79

Tutkijat: Erä-Esko A 1950 inventointi, Saukkonen J 1982 inventointi

Sijainti: Paikka sijaitsee Lopen kirkosta 9,1 km S.

Erä-Esko A 1950:

Metsä-Soukkin asuinrakennuksesta lounaaseen sijaitsevan mäen keskivaiheilla on parin aarin laajuinen hyvin tasapintainen satula. sen molemmilla puolilla on muutamia pieniä, maatuneita kivistä röykkiöitä.

Saukkonen J 1982:

Paikalla käydessä ei mainittuja maatuneita kivistä röykkiöitä näkynyt, ja satulaa tarkastettaessa sai sellasen käsityksen, että se oli hiekanotossa syntynyt. Paikkaa ei näin ollen ole pidettävä muinaisjäännöksenä.

LOPPI 13 SAJANIEMI LEVONNOKKA

Ajoitus: ajoittamaton
Laji: tunnistamaton: röykkiö

Kartta: 2042 08
x: 6727 90 y: 2525 76 z: 108
p: 6730 46 i: 3361 71

Tutkijat: Heikel H 1893 muu, Erä-Esko A 1950 inventointi, Saukkonen J 1982 inventointi

Sijainti: Paikka sijaitsee Lopen kirkosta 6,5 km S. Levonnokka -nimisen niemen korkeimmalla kohdalla Loppijärven itärannalla.

Heikel H 1893: Valokuva top. arkistossa Pl. M. 39

Erä-Esko A 1950: röykkiön halkaisija on 4 m ja korkeus 20-30 cm.
Röykkiö koostuu pienistä kivistä ja hiekasta. Röykkiön

tehdystä kuopasta löytyi punertavaa hiekkaa ja soraa.

Saukkonen J 1982:

Lisäyksiä 1987: ei voida pitää varmana, että kohde on rautakautinen hautaröykkiö. Aug. Toivonen mainitsee 9.11.1907 lähettämässään kirjeessä (top. arkistossa), että Kansa kertoo Levonnokassa olevan pakanuudenaikaisen uhri- tai hautapaikan.

LOPPI 28 JOENTAKA HÄRMÄ 2

Ajoitus: ajoittamaton
Laji: tunnistamaton: kivirakenne

Kartta: 2042 09 LOPPI
x: 6736 32 y: 2528 40 z: 97,5
p: 6738 75 i: 3364 73

Tutkijat: Saukkonen J 1982 inventointi

Sijainti: Paikka sijaitsee Lopen kirkosta 4,7 km E.

Saukkonen J 1982:

KM 15201 liittyen kävin tiedustelemassa löytötietoja, jolloin isäntä mainitsi maanalaisesta kivilatomuksesta tai hiillocksesta, halkaisija noin metri. Paikalla käydessäni en havainnut pellon pinnalla mitään merkkejä löydöistä tai kiinteästä muinaisjäännöksestä.

Lisäys 1987: huolimatta määrittämisestä paikkaa on syytä pitää maanalaisen kivilatomuksen löytöpaikkana, jonka ajoitus ja tarkoitus ovat tuntemattomat.

LOPPI 33 LAUNONEN SANTAMÄEN MEIJERI

Kylä: Launonen

Ajoitus: ajoittamaton
Laji: tunnistamaton

Kartta: 2042 12 LAUNONEN
x: 6737 34 y: 2532 34 z: 122,5, paikannus ±100 m
p: 6739 59 i: 3368 71

Tutkijat: Appelgren H 1893 tarkastus, Heikel H 1893 muu, Saukkonen 1982 inventointi

Sijainti: Paikka sijaitsee Lopen kirkosta 8,7 km E. Kyseessä oletetun löytöpaikan koordinaatit.

Huomiot: Paikalta kerrotaan (1800 luvun lopulla) löydetyn Saviruukun palasia, piikkejä ja rautakoukkuja. Kyseessä on enemmänkin huhu, kuin arkeologinen löytöpaikka.

Appelgren H 1893:

Vanhan meijerin luona puolittain poisviety maakumpu. Kartanon isäntärenki kertoi vuosia aikaisemmin kummun itäsyryjästä ajamastaan maasta tehneen mainitut löydöt, muttei ottanut niitä talteen.

Heikel H 1893: Valokuva Pl.M. 61 top. arkistossa.

Saukkonen 1982:

Paikalla ei ollut nähtävissä mitään kumpua tai muuta mainittavaa, koska alue oli tiheän lepikon peitossa. Joitakin vanhoja meijerin jäähdytysaltaita oli kyllä havaittavissa.

LOPPI 36 LAUNONEN HALLAHUHTA

Ajoitus: historiallinen: keskiaika

Laji: löytö

Kartta: ?

Tutkijat: Heikel A 1895 tarkastus, Saukkonen J 1982 inventointi

Löydöt: KM 2566:2, rautainen keihäänkärki, 1888, Löytyi Launoisten kylän Santamäen kartanon Hallahuhdan torpan maalta 50 sylvä torpan pohjoispuolelta, ojaa kaivettaessa.

Saukkonen J 1982:

Hallahuhta -nimistä paikkaa en tiedä, joten löytöpaikka jää selvittämättä.

LOPPI 38 KORMU JÄRVIKORPI

Ajoitus: ajoittamaton

Laji: löytö

Kartta: 2042 12 LAUNONEN
x: 6734 20 y: 2533 95 z: 120
p: 6736 38 i: 3370 18

Tutkijat: Saukkonen 1982 inventointi

Sijainti: Paikka sijaitsee Lopen kirkosta 9,7 km E.

Huomiot: Jyrki Wuorenrinne kirjoittaa top. arkistossa olevassa löytöilmoituksessaan 5.9. 1961 paikalta löydetyn seuraavaa:
-tuohisia kalanpyydyksen merkkejä

- sälekatiskan pohjasäleitä (kadonnut)
- jousen kaari
- puunkuoresta ikäänkuin punottu köyden pätkä (kadonnut)
- yksipuisia ruuhia useampikin (maalle vedettyinä mädäntyneet)
- suopähkinöitä (osa kadonnut).

Saukkonen 1982:

Löydöt on tehty Koskelan talon lähellä olevia soita kuivattaessa ja ojia kaivettaessa n. 1-2 m syvyydestä. Löytöjä on käynyt tarkastamassa joku tutkija 1930-luvulla. Koskelan talossa säilytetään näitä esineitä. Talosta kerrottiin, että läheisiltä Heinijärviltä on löydetty joskus joitakin vuosikymmeniä sitten puisia ruuhia.

LOPPI 48 KIRKONKYLÄ ANTTILA

Ajoitus: ajoittamaton

Laji: tunnistamaton: kivi

Kartta: 2042 09 LOPPI

x: 6737 64 y: 2521 20 z: 123 ±1 m

p: 6740 40 i: 3357 60

Tutkijat: Erä-Esko A 1950 inventointi, Saukkonen J 1982 inventointi

Sijainti: Paikka sijaitsee Lopen kirkosta 4,6 km NW.

Huomiot: Ilmoitus Lauri Anttilalal 1958: "Kivessä on yksi kuoppa ja lisäksi vinoneliön kuva". Kiveä ei ole arkeologi nähnyt. Epämääräinen.

Erä-Esko A 1950:

Uhrimerkityksen ratkaiseminen on mainitun kuopan perusteella epämääräistä.

Saukkonen J 1982:

Lisäys 1988: Epätarkat koordinaatit korjattiin Erä-Eskon kertomuksen ja valokuvan 1 perusteella.

LOPPI 50 KIRKONKYLÄ VAHTERISTO

Ajoitus: ajoittamaton

Laji: tunnistamaton: röykkiö

Kartta: 2042 06 TOPENO

x: 6733 13 y: 2528 43, paikannus ±1000 m

p: 6735 56 i: 3364 61

Tutkijat: Heikel H 1893 muu, Erä-Esko A 1950 inventointi, Saukkonen J 1982 inventointi

Sijainti: Paikka sijaitsee Lopen kirkosta 4,3 km E. Päärakennuksen koordinaatit.
Tuhoutunut.

Heikel H 1893:

Valokuva Pl. M. 67 top. arkistossa. Röykkiö sijaitsi
Palkinumesta n. 100 sylvä luoteeseen.

Erä-Esko A 1950:

Palkinummi on nykyinen Vahteristo.

Saukkonen J 1982:

Maasto oli erittäin kivistä. On mahdollista, että kyseessä on
ollut myöhemmän ajan kivikasa, johon viittaa myös paikan
sijainti korkealla seudulla kaukana vesistöistä.

LOPPI 52 HUNSALA SEPPÄLÄ

Ajoitus: ajoittamaton

Laji: tunnistamaton: röykkiö

Kartta: 2042 05 PILPALA

x: 6722 56 y: 2515 25 z: 115

p: 6725 60 i: 3350 97

Tutkijat: Erä-Esko A 1950 inventointi, Saukkonen J 1982 inventointi

Löydöt: KM 12771:1, 1 kpl, rautanaula, Erä-Esko A 1950, Yhteen röykkiään tehdystä
koekuopasta.

:2, piinsirpaleita, Röykkiöön tehdystä koekuopasta.

:3, rautakuonaa, Röykkiöön tehdystä koekuopasta.

Sijainti: Paikka sijaitsee Lopen kirkosta 14,7 km SW. Seppälän päärakennuksesta 100-200
m etelä-kaakkoon.

Erä-Esko A 1950:

Paikalla on seuraavanlaisia röykkiöitä:

1. ison maakiven päällä ja vieressä tai ympärillä, maan ja
pienien kivien sekainen täyte;

2. maan- ja kiviensekainen kumpu, josta kivet ovat näkyvissä
vain osittain;

3. yhden tai useamman suuren kiven väliköihin muodostunut
maantäytteinen kiviryhmä.

Saukkonen J 1982:

1982 toukokuussa paikka oli edelleen koskematon.

Lisäys 1987: huolimatta määrittämisestä kohdetta on syytä pitää
raunioina tai kumpareina, joiden ajoitus ja tarkoitus ovat
tuntemattomat. Osittain saattaa olla kyse vanhoista
viljelyraunioista. KM 12771:1-3 lienevät historialliselta
ajalta.

LOPPI 55 PILPALA LÄTTILÄ

Ajoitus: historiallinen: keskiaika
Laji: löytö

Kartta: 2042 05 PILPALA
x: 6723 12 y: 2515 83 z: 105 ±5 m, paikannus ±1000 m
p: 6726 13 i: 3351 57

Tutkijat: Heikel A 1895 tarkastus, Erä-Esko A 1950 inventointi, Saukkonen J 1982 inventointi

Sijainti: Paikka sijaitsee Lopen kirkosta 13,9 km SW. Päärakennuksen koordinaatit. Esineet eivät ole tallessa.

Heikel A 1895:

Kustaa Lätttilän niitylta, läheltä Hunsalanjokea, on löydetty 1850-luvulla metsäpalon jälkeen tuhkasta parin kyyrärän pituinen miekka ja 2-3-kyynärän pituinen ketju. Löydöt olivat joutuneet sepän käsiin, joka oli takonut ne muiksi esineiksi. Heikel arvioi esineet keskiaikaisiksi.

Saukkonen J 1982:

Tarkan löytöpaikan määrittäminen on mahdotonta.

LOPPI 59 PILPALA MAATRAIVA 2

Ajoitus: ajoittamaton
Laji: löytö

Kartta: 2042 05 PILPALA
x: 6726 22 y: 2517 02 z: 135 ±1 m
p: 6729 18 i: 3352 90

Tutkijat: Saukkonen J 1982 inventointi

Löydöt: KM 21726:1, pii-iskos, Saukkonen 1982, Lisäys 1987: pii on väriltään hyvin vaaleanharmaa ja se tuskin on esihist. ajalta. Kyseessä on mahdollisesti hist. ajan tulus- tai pyssypiistä tai jostain muusta piin tapaisesta aineksestä.
:2, kvartsi-iskos.

Sijainti: Paikka sijaitsee Lopen kirkosta 10,8 km SW. Maatraivan mäen eteläpuolelta, Laurialn talosta 150 m etelään.

Saukkonen J 1982:

Löytöpaikka on hiekkaperäinen pelto, joka sijaitsee mäenkielekkellä. Maasto laskeutuu jyrkästi muualle paitsi pohjoiseen ja koilliseen.

LOPPI 60 TEVÄNTÖ TERRI 1

Ajoitus: ajoittamaton

Laji: tunnistamaton: röykkiö

Kartta: 2042 05 PILPALA

x: 6724 74 y: 2513 68 z: 125

p: 6727 85 i: 3349 50

Tutkijat: Erä-Esko A 1950 inventointi, Saukkonen J 1982 inventointi

Sijainti: Paikka sijaitsee Lopen kirkosta 14,2 km SW. Terrin päärakennuksesta itä-kaakkoon, n. 10-20 m talosta, suurimmaksi osaksi talon pihamaalla.

Huomiot: Röykkiöalueen rajat X 672474-84, Y 251368-77, Z 125-130.

Erä-Esko A 1950:

Havaitsi 12 röykkiötä. Osa röykkiöistä on selvästi peltoraunioita.

Saukkonen J 1982:

Röykkiöt:

R 1: koko 2,5 X 2,3 m ja korkeus 40-50 cm. Kokonaan sammaleen ja heinän peitossa. Ryhmän pohjoisin röykkiö.

R 2: koko 2,5 X 1,2 m, korkeus 20-25 cm. Lähes täysin turpeen ja heinän peitossa. Sijaitsee edellisestä 10 m etelään.

R 3: koko 3 X 3 m, korkeus 40 cm. Kivet suurimmaksi osaksi paljaana ja kivien koko keskimäärin n. 20-25 cm. Sijaitsee edellisestä 10 m etelä-lounaaseen.

R 4: koko 3 X 2 m. keskellä röykkiötä kookas maakivi, jonka korkeus 60 cm. Sijaitsee edellisestä 9 m etelä-lounaaseen.

R 5: koko 2 X 1 m, korkeus 20-30 cm. Kivet hieman sammaleen peitossa. Sijaitsee edellisestä 10 m etelään.

R 6: koko 3 X 2,5 m, korkeus 60 cm. Kivien päällä vain hieman sammalta, kivien koko 20-50 cm. Sijaitsee edellisestä 8 m koilliseen.

R 7: koko 2,5 X 2,5 m, korkeus 20-40 cm. Vain hieman sammalta kivien päällä, kivien koko 20-40 cm. sijaitsee edellisestä 9 m itä-kaakkoon.

R 8: koko 1,5 X 1,5 m, korkeus 1 m. Kekomainen. Kasattu puoliksi ison, kiinteän maakiven päälle. Vain hieman sammaleen peitossa.

R 9: koko 3 X 2 m, korkeus 20-50 cm. Kivien päällä hieman sammalta, kivien koko 20-50 cm. Sijaitsee edellisestä 5 m etelä-kaakkoon.

R 10: koko 3 X 3 m, korkeus 40-80 cm. Vain hieman sammalta kivien päällä. Sijaitsee R 4:stä 8 m lounaaseen.

R 11: koko 2 X 2 m, korkeus 40 cm. Täysin villiintyneiden marjapensaiden peitossa. Sijaitsee R 4:stä 6 m länteen.

Lisäys 1987: ei ole syytä olettaa, että kyseessä on rautakautinen (hauta)röykkiö, vaan ulkonäkönsä perusteella ne lienevät vanhoja viljelysraunioita.

LOPPI 61 TEVÄNTÖ TERRI 2

Ajoitus: ajoittamaton

Laji: tunnistamaton: röykkiö

Kartta: 2042 05 PILPALA

x: 6724 80 y: 2513 81 z: 117

p: 6727 90 i: 3349 63

Tutkijat: Erä-Esko A 1950 inventointi, Saukkonen J 1982 inventointi

Sijainti: Paikka sijaitsee Lopen kirkosta 14,0 km SW. Loppi 60:stä n. 100-200 m itä-koilliseen.

Huomiot: Röykkiöalue X 672480-87, Y 251381-89, Z 117-123.

Erä-Esko A 1950:

Pohjoispuoliset karttaliitteeseen merkityt röykkiöt.

Saukkonen J 1982:

Röykkiöt:

R 12: koko 3 X 2,5 m, korkeus 30-40 cm. Rakenne hajanainen, näyttää koostuvan pääasiassa muutamista kookkaista kivistä. Ryhmän läntisin ja hieman erillään muista.

R 13: koko 2,5 X 1 m, korkeus 30 cm. Täysin kasvillisuuden peitossa. Sijaitsee edellisestä 25 m pohjois-koilliseen, jyrkällä rinteiden kohdalla.

R 14: koko 2 x 2 m, korkeus 25 cm. Keskellä kivetön kohta. Sijaitsee edellisestä 8 m itä-kaakkoon, jyrkällä rinteiden kohdalla.

R 15: kahden kiinteän maakiven välinen kivikasautuma, jonka koko 80 x 80 cm, korkeus 20-40 cm. Sijaitsee edellisestä 9 m pohjois-koilliseen.

R 16: koko 3,5 x 2,5 m, korkeus 60 cm. Tehty parin kolumn kiinteän maakiven väliin ja osittain päällekin. Kivet röykkiössä kookkaita, halkaisija jopa 60 cm. Sijaitsee edellisestä 10 m etelään.

R 17: 1x1 m, korkeus 30 cm. Sijaitsee R 15:sta muutama metri kaakkoon, jyrkällä kohdalla rinnettä.

R 18: koko 2 x 1,5 m, korkeus 40 cm. Tehty kahden kiinteän maakiven väliin. Sijaitsee edellisestä n. 10 m.

R 19: koko 1 x 1 m, korkeus 40 cm. Täysin turpeen peitossa. Sijaitsee edellisestä 8 m pohjois-koilliseen.

R 20: koko 1 x 1 m, korkeus 30 cm. Sijaitsee edellisestä 7 m luoteeseen.

R 21: koko 2,5 x 2,5 m, korkeus 30 cm. Täysin kasvillisuuden peitossa. Sijaitsee edellisestä 20 m pohjoiseen. Osa on peltoraunioita, mutta osa saattaa olla rautak. (hauta)röykkiöitä. Lisäys 1987: huolimatta määrityksestä, ei ole syytä olettaa näiden olevan rautak. röykkiöitä, vaan ne lienevät vanhoja viljelysraunioita.

LOPPI 62 TEVÄNTÖ TERRI 3

Ajoitus: ajoittamaton

Laji: tunnistamaton: röykkiö

Kartta: 2042 05 PILPALA

x: 6724 87 y: 2513 65 z: 135

p: 6727 98 i: 3349 47

Tutkijat: Saukkonen J 1982 inventointi

Sijainti: Paikka sijaitsee Lopen kirkosta 14,1 km SW. Loppi 60: stä n. 150 m pohjoisluoteeseen.

Huomiot: Röykkiöalue: X 672487-93, Y 251365-71, Z 135-137.

Saukkonen J 1982:

Röykkiöt:

R 22: koko 3 x 2,5 m, korkeus 25-50 cm, kivien koko 10-40 cm. Osin sammaleen peittämä. Ladottu laakean kallion toiseen päähän; kiviä levitetty hieman röykkiöstä kalliolle. Ryhmän eteläisin röykkiö ja sijaitsee muutaman metrin pohjoiseen peruskartalle merkityn röykkiöalueen eteläpuolella olevasta tienristeyksestä.

R 23: koko 1,5 x 1,5 m, korkeus 10-25 cm. Koostuu pääosin muutamasta hajanaisesta, osittain sammaleen peitossa olevasta kivistä. Sijaitsee edellisestä 10 m pohjoiseen.

R 24: koko 1 x 1 m, korkeus 50 cm. Kasattu 1,5 x 1,5 m suuruisen maakiven kylkeä vasten. Tämän vastakkaisella puolella myös muutamia kiviä. Sijaitsee edellistä 10 m pohjoiseen.

R 25: koko 2 x 1,5 m, korkeus 40 cm. Kivien koko 20-60 cm. Muoto epämääräinen, lähinnä ehkä kolmio. Sijaitsee edellisestä 7 m itään.

R 26: koko 3,5 x 2 m, korkeus 70 cm. Vain hieman sammalta kivien päällä. Sijaitsee edellisestä 8 m etelään.

R 27: koko 3 x 2,5 m, korkeus 40 cm. Tehty laakealle kalliolle. Näyttää myöhemmin pengotulta, koska kivet ovat hajallaan. Sijaitsee R 25:stä 15 m itään.

Lisäys 1987: Röykkiöt ovat ulkonäöstä päätellen lähinnä vanhoja viljelysraunioita.

LOPPI 63 TEVÄNTÖ TERRI 4

Ajoitus: ajoittamaton

Laji: tunnistamaton: röykkiö

Kartta: 2042 05 PILPALA

x: 6724 92 y: 2513 57 z: 140

p: 6728 04 i: 3349 40

Tutkijat: Erä-Esko A 1950 inventointi, Saukkonen J 1982 inventointi

Sijainti: Paikka sijaitsee Lopen kirkosta 14,1 km SW. Terrin asuinrakennuksesta 200 m luoteeseen.

Huomiot: Röykkiöalue: X 672492-99, Y 261357-64, Z 140-145.

Erä-Esko A 1950:

Terrin asuinrakennuksesta luoteeseen on kolme maan- ja kiven sekaista kumpua.

Saukkonen J 1982:

Röykkiöt:

R 28: koko 3,5 x 2,5 m, korkeus 30-40 cm. Keskellä röykkiötä laaja kuoppa, jonka koko 2 x 2 m. Ryhmän eteläisin röykkiö, sijaitsee rinteellä, metsittymässä olevan niityn vieressä.

Röykkiön eteläpuolella rivissä joitakin kookkaita kiviä.

R 29: koko 1,5 x 1 m, korkeus 20-30 cm. Koottu kookkaan (1 x 1,3 m) kiinteän maakiven länsipuolelle. Röykkiön vastakkaisella puolella edellistä pienempi maakivi. Sijaitsee edellisestä 10 m pohjoiseen.

R 30: koko 3,5 x 2 m, korkeus 20-30 cm. Kivien päällä vain hieman sammalta. Koottu neljän kiinteän maakiven keskelle. Sijaitsee aivan edellisen koillispuolella.

R 31: koko 1,2 x 1,2 m, korkeus 20 cm. Suurimmaksi osaksi sammalen peitossa; vain pari kolme n. 50 cm:n kokoista kiveä näkyvissä. Sijaitsee edellisestä 12 m länteen.

R 32 koko 2 x 1,5 m, korkeus 50 cm. Kivien koko 20-49 cm, sijaitsee edellisestä 10 m pohjoiseen.

LOPPI 65 TEVÄNTÖ JÄRVIPELTO

Ajoitus: ajoittamaton

Laji: tunnistamaton: röykkiö

Kartta: 2042 05 PILPALA

x: 6725 18 y: 2513 98 z: 113 ±1 m

p: 6728 28 i: 3349 82

Tutkijat: Erä-Esko A 1950 inventointi, Saukkonen J 1982 inventointi

Sijainti: Paikka sijaitsee Lopen kirkosta 13,7 km SW. Järvipellon talosta n. 120 m itäkoilliseen.

Erä-Esko A 1950:

Röykkiön koko on 3 x 3,5 m ja korkeus 35-40 cm. ne on ladottu kookkaista kivistä ja ovat kasvillisuuden peitossa.

Saukkonen J 1982:

Erä-Eskomn karttaliitteen loput röykkiöt eivät ole enää jäljellä.

Lisäys 1987: Ei ole syytä olettaa, että kyseessä on rautakautinen röykkiö, vaan tarkoitukseltaan ja ajoitukseltaan tuntematon. Mahdollisesti kyseessä on vanha viljelysraunio.

LOPPI 66 TEVÄNTÖ HUISULINNA

Ajoitus: ajoittamaton

Laji: pidetty linnavuorena ?

Kartta: 2042 05 PILPALA

x: 6727 76 y: 2513 87 z: 128 ±2 m

p: 6730 86 i: 3349 83

Tutkijat: Voionmaa J 1935 muu, Erä-Esko A 1950 inventointi, Saukkonen J 1982 inventointi

Sijainti: Paikka sijaitsee Lopen kirkosta 12,2 km SW.

Voionmaa J 1935:

Hämeen muinaislinna 1. Etelä-Hämeen muinaislinna.
Stipendiaatti keromus.

Saukkonen J 1982:

Huisulinnalla ei ole näkyvillä merkkejä varustuksista. Hyvän sijaintinsa ja jyrkkien rinteidensä vuoksi paikkaa on kuitenkin pidettävä mahdollisena linnavuorena. Huisulinna sijaitsee Lauhan lammen ja Sakarajärven Urolahden välisellä 300 m leveällä kannaksella.

LOPPI 67 TEVÄNTÖ AITTOMÄKI 1-4

Ajoitus: ajoittamaton

Laji: tunnistamaton: röykkiö

Kartta: 2042 05 PILPALA

x: 6727 18 y: 2513 55 z: 115 ±1 m

p: 6730 29 i: 3349 48

Tutkijat: Erä-Esko A 1950 inventointi, Saukkonen J 1982 inventointi

Sijainti: Paikka sijaitsee Lopen kirkosta 12,8 km SW. Sakarajärven rannalla, Aittomäen peltojen läntisimmässä osassa.

Huomiot: Röykkiöalue X 672718-28, Y 251355-65, Z 115.

Erä-Esko A 1950:

Kolme röykkiötä.

Saukkonen J 1982:

Havaittu 4 röykkiötä.

R 1: pahoin pengottu, koko ollut ehkä 3 x 3 m ja korkeus 20-40 cm. Turpeen ja aluskasvillisuuden peitossa. Ryhmän eteläisin.

R 2: koko 2,5 x 1,5 m, korkeus 20-25 cm, Rakenne hajanainen. Röykkiön päällä kasvaa kolme koivua, jotka ovat hieman vahingoittaneet röykkiötä. Sijaitsee edellisestä n. 20 m pohjois-luoteeseen.

R 3: koko 2,5 x 3,5 m, korkeus 50 cm. Kivet lähes paljaita kasvillisuudesta ja kivien koko jopa lähes 60 cm. Röykkiön toisessa päässä kookas maakivi. Erä-Esko on tehnyt tähän röykkiöön löydöttömän koekuopan 1950. Sijaitsee edellisestä n. 20 m luoteeseen.

R 4: koko 2,5 x 1,2 m, korkeus 20 cm. Kivet ohuen sammaleen peitossa. Vieressä muutaia kiviä hieman hajallaan ja ne lienevät peräisin R 4:stä tai sitten paikalla on ollut toinen, hajoitettu röykkiö.

Lisäys 1987: ei ole syytä olettaa tämän olevan rautak. röykkiöalue. Sen sijaan ne voivat olla vanhoja kaskiraunioita.

LOPPI 68 TEVÄNTÖ AITTOMÄKI 5

Ajoitus: ajoittamaton

Laji: tunnistamaton: röykkiö

Kartta: 2042 05 PILPALA

x: 6726 99 y: 2513 59 z: 115

p: 6730 10 i: 3349 51

Tutkijat: Saukkonen J 1982 inventointi

Sijainti: Paikka sijaitsee Lopen kirkosta 12,9 km SW. Aittomäen talosta 200 m etelä-kaakkoon, muutama metri länteen metsäautotietä.

Saukkonen J 1982:

Löytyi inventointimatalla 1982. Röykkiön koko on 3,5 x 3,5 m ja korkeus 50-60 cm. Se on täysin turpeen peittämä ja sen vieressä on muutamia isoja, ihmiskäsin lohkottuja kiviä.

Lisäys 1987: ei ole syytä olettaa tämä olevan rautak. rökkiö, vaan kivirökkiö, joka on ajoitukseltaan ja tarkoitukseltaan tuntemattomat.

LOPPI 72 HUNSALA KRUUNA 1-2

Ajoitus: ajoittamaton
Laji: tunnistamaton: rökkiö

Kartta: 2042 05 PILPALA
x: 6727 43 y: 2511 92 z: 115
p: 6730 62 i: 3347 86

Tutkijat: Erä-Esko A 1950 inventointi, Saukkonen J 1982 inventointi

Sijainti: Paikka sijaitsee Lopen kirkosta 14,1 km W.

Huomiot: Rökkiön 1 koordinaatit. Rökkiön 2 koordinaatit X 672742, Y 251198, Z n. 120
Erä-Esko A 1950:

Maakumpuja ja kivirökkiöitä kaivaessani en havainnut mitään merkillepantavaa.

Saukkonen J 1982:

R 1: koko 3 x 2,5 m, korkeus 40 cm. Täysin turpeen ja heinän peitossa. Sijaitsee 60 m Kruunan talosta kaakkoon, aivan taloon vievän tien itäpuolella, niityn laidassa.

R 2: muoto kolmiomainen, koko 2 x 2 x 1,5 m, korkeus 40 cm. Paikoin hieman sammaleen peitossa, mutta kivet näkyvissä valtaosin. Sijaitsee rökkiöstä 1 50 m itä-kaakkoon, metsäisen nyppylän laella, n. 5 m rökkiötä 1 korkeammalla. Vaikutti suht. nuorelta.

Lisäys 1987: ei ole syytä pitää rautak. rökkiönä, ajoitus ja tarkoitus ovat tuntemattomat.

LOPPI 73 HUNSALA SALKOPERÄ

Ajoitus: ajoittamaton
Laji: tunnistamaton: rökkiö

Kartta: 2042 05 PILPALA
x: 6727 84 y: 2511 66, paikannus ±100 m
p: 6731 04 i: 3347 62

Tutkijat: Heikel H 1895 muu, Erä-Esko A 1950 inventointi, Saukkonen 1982 inventointi

Sijainti: Paikka sijaitsee Lopen kirkosta 14,1 km W.

Huomiot: Rökkiön oletetut koordinaatit, rökkiö on tuhoutunut.

Heikel H 1895:

Valokuva Pl. M. 52 top. arkistossa.

Saukkonen 1982:

Paikkaa ei löytynyt. Oletetulle paikalle oli rakennettu (kartalle merkitsemätön) tie n. 1980.

LOPPI 81 SALO HIMANIEMI 1

Ajoitus: ajoittamaton
Laji: tunnistamaton: röykkiö

Kartta: 2042 03 RÄYSKÄLÄ
x: 6738 96 y: 2509 53 z: 118 ±1 m
p: 6742 24 i: 3346 00

Tutkijat: Erä-Esko A 1950 inventointi, Saukkonen J 1982 inventointi

Sijainti: Paikka sijaitsee Lopen kirkosta 15,4 km W. Kaartjärven itärannalla, Peltoniemen talosta 60 m etelään aivan tien varressa, sen eteläpuolella.

Erä-Esko A 1950:

Röykkiön päällä turvekerros ja tunkio.

Saukkonen J 1982:

Röykkiön halkaisija 3 m ja korkeus 80 cm. Tunkio oli yhä paikalla, alue lepikon peitossa.

Lisäys 1987: on syytä määritellä tämä kivistöröykkiöksi, jonka ajoitus ja tarkoitus ovat tuntemattomat.

LOPPI 82 SALO HIMANIEMI 2

Ajoitus: ajoittamaton
Laji: tunnistamaton: röykkiö

Kartta: 2042 03 RÄYSKÄLÄ
x: 6739 04 y: 2509 46 z: 118 ±1 m
p: 6742 33 i: 3345 93

Tutkijat: Erä-Esko A 1950 inventointi, Saukkonen J 1982 inventointi

Sijainti: Paikka sijaitsee Lopen kirkosta 15,5 km W. Himaniemi 1:stä 100 m luoteeseen.

Erä-Esko A 1950:

Vaikuttaa peltorauniolta, hajanaisempi kuin Himaniemi. Lähistöllä myös muita, pienempiä röykkiöitä, jotka vaikuttavat myös peltoraunioilta.

Lisäys 1987: syytä pitää kivistöröykkiönä, joka todennäköisesti on peltoraunio.

Saukkonen J 1982:

Röykkiön halkaisija 3 m ja korkeus 80 cm. Sama käsitys kuin Erä-Eskolla: peltoraunio.

LOPPI 93 TOPENO

Ajoitus: ajoittamaton
Laji: tunnistamaton

Kartta: ?

Tutkijat: Saukkonen J 1982 inventointi

Saukkonen J 1982:

Ilmoitus, että 1 km tienristiltä Helsinkiin kaivettiin sillan tassuja molemmin puolin jokea, jolloin tuli esiin tuhka- ja hiilikerros ja siitä esineitä, jotka eivät ole enää tallessa.

LOPPI 96 LOPPI

Ajoitus: ajoittamaton
Laji: löytö

Kartta: ?

Tutkijat: Saukkonen J 1982 inventointi

Löydöt: KM 330, hioinkivi.

Saukkonen J 1982:

Tarkempaa löytöpaikkaa ei tiedetä. Huom! Esinettä ei ole kivikauden makasiinissa, ja ns. vanhassa lappuluettelossa lukee, että löytö on poistettu epävarmana.

LOPPI 98 REKOLA

Ajoitus: ajoittamaton
Laji: tunnistamaton

Kartta: ?

Tutkijat: Saukkonen J 1982 inventointi

Saukkonen J 1982:

Kivikautinen käsikirveen kappale, joka ei ole tallessa. Löydetty "Rekolan Harakanperseest eli Uurest pellost".

Tiedot ovat museoviraston KM 3880:n kohdalla. Löydöstä ei ole muita tietoja, eikä löytö ole tallessa. Rekola -nimistä paikkaa en tunne Lopella.

LOPPI 101 SALO ANTINNOKKA 2

Ajoitus: ajoittamaton
 Laji: tunnistamaton: röykkiö (ks. Kohde 100)

Kartta: 2042 02 AHOINEN
 x: 6738 16 y: 2509 29 z: 116 ±1 m
 p: 6741 46 i: 3345 72

Tutkijat: Jussila T 1984 inventointi

Sijainti: 16 km Lopen kirkolta SW-W, Kaartjärven etelärannalla, Antinniemen SW puolella.

Jussila T 1984:

Rannansuuntaisen kapean harjanteen S ja SE päässä, harjanteen alueella ja sen alapuolisella loivasti viettävällä tasanteella, Loppi 100 erottavan kosteikon NE puolella. Nuorta vesakkoa, istutus kuusikko. Alueella havaittiin 3 mahdollista röykkiötä, jotka oli tehty isoista kivistä. R5 pyöreäkehä, n. 6 m halk., R6 ositt. hajonnut, keskellä kasvaa iso leppä. R7 halk. n. 4 m, kork. n. 80 cm, kasattu ison maakiven ympärille. Paikalle tehtiin 4 koekuoppaa. Kaikki löydöt tulivat yhdestä kuopasta, joka tehtiin R6:n kupeeseen. Lisäys 2000: Kyseessä saattaa olla viljelysraunio, joka on tehty asuinpaikan päälle. Ei voi sanoa haudaksi tutkimatta.

LOPPI 102 SALO SALMIO RYTÖMÄKI

Ajoitus: ajoittamaton
 Laji: tunnistamaton: röykkiö

Kartta: 2042 06 TOPENO
 x: 6731 82 y: 2510 53 z: 148
 p: 6735 07 i: 3346 67

Tutkijat: Jussila T 1984 inventointi

Sijainti: 13,7 km Lopen kirkolta SW-W, Punelian W-rannalta n. 1,3 km W ja Salmion kartanosta n. 650 m SW-W olevan laakean mäen W-puoleisen "huipun" N-puoleisen törmän päällä.

Jussila T 1984:

Rytömäki -nimi on paikallisen asukkaan ilmoittama. Rytömäki on n. 500x200 m laajuinen korkea ja laakea kalliainen mäki, jonka N-reuna on jyrkkä, E-puoli loivempi. Mäntymetsää, myös kuusta.

Epämääräinen röykkiö on n. 3 m halk. ja n. 50 cm korkea, maansekainen ja kalliopohjainen. N. 5 m N röykkiöstä, alapuolisessa rinteessä on maansekaisen vallin tms. jäännökset n. 10 m pituudella rinteeseen suuntaisesti. Röykkiö ja valli ovat erittäin epämääräisiä ja vaikeasti selitettäviä ja ajoitettavia.

LOPPI 107 /2 SALO SUNTINNIEMI

Ajoitus: historiallinen
Laji: valmistus: hiilimiilu

Kartta: 2042 06 TOPENO
x: 6732 20 y: 2512 11 z: 116 ±1 m
p: 6735 37 i: 3348 27

Tutkijat: Jussila T 1984 inventointi

Sijainti: n. 12,5 km Lopen kirkolta SW-W, Punelian W-puolella oleva niemi. Niemen kärki on 100 m kapeassa Suntinsalmessa.

Jussila T 1984:

Harju muodostaa W-E suuntaisen niemen. Männikköä tyviosassa, eteläosassa vesakkoista sekametsää. Niemen kärjessä havaittiin 5 hiilihautaa ja niemen keskivaiheilla avaamaton hiilimiilu, koordinaatit X 6732 32, Y 2511 82. Niemen kapeimmilla kohdilla mahdollisia pyyntikuopan jäännöksiä, niemen N-rinteillä, eteläosa niiltä kohdin hävitetty.

LOPPI 109 SALO KAATIA

Ajoitus: historiallinen
Laji: maatalous: röykkiö

Kartta: 2042 03 RÄYSKÄLÄ
x: 6732 47 y: 2509 80
p: 6735 75 i: 3345 97

Tutkijat: Jussila T 1984 inventointi

Sijainti: n. 14 km Lopen kirkolta SW-W, Salonkylän sora mäen alueella, Salmion kartanoon Pilpala-Topeno maantieltä vievän tilustien risteyksessä n. 300 m Salmioon päin. Paikka on noin 1,7 km Punelian W-rannasta W.

Jussila T 1984:

Laakea moreenikumpu, kuusimetsää. Heti alueen S-puolella Kaatian-lampi. Alueella tien molemmin puolin yhteensä 26 kivirauniota, 150x60 m alalla. Röykkiöt ovat tien S-puolella kahdessa linjassa n 10 m välein, tien N-puolella on 6 rauniota. Linja on NW-SE suuntainen loivassa etelään viettävässä rinteessä. Rauniot ovat säännöllisen pyöreitä halk. 3-4 ja n 50-60 cm kork. päänkokoisista kivistä ladottuja, sammalpeitteisiä. Myös muutama pienempi, halk. 1,5 m kork. n 30 cm rauniota havaittiin. Koekuopista löytyi hevosenkenkä ja sirpinterä.

LOPPI 119 SALO LEHTIMÄKI

Ajoitus: historiallinen

Laji: tunnistamaton: kivirakenne

Kartta: 2042 06 TOPENO

x: 6737 46 y: 2509 92 z: 115 ±5 m, paikannus ±5 m

p: 6740 73 i: 3346 32

Tutkijat: Saukkonen J 1988 inventointi

Sijainti: n 14 km Lopen kirkolta länsiluoteeseen ja Lehtimäen päärakennuksesta 450 m lounaaseen, Kaartjärven itärannalla olevalla mäennyppylällä. Aivan paikan itäpuolella on Loppi 118.

Saukkonen J 1988:

Paikalla on hyväkuntoisia rakennusten pohjia, jotka C. Carpelanin mielestä ajoittuvat mahd. keskiajalle.

Muistitiedeon mukaan paikalla ei ole ollut asutusta. Tiedot saatu C. Carpelanilta 23.8.1988. Jäännökset havaittu H:kin yo:n ark.laitoksen kaivauksien yhteydessä läheiseltä Salon kartanon Makasiinin mäeltä 1985-86.